EL ACUERDO FRANCO-RUSO
PARA MANTENER LA PAZ POR LA FUERZA
Enorme sensación causa en Europa dicho pacto considerándolo como consecuencia obligada del rearme alemán

STRESSA, 10. — El acuerdo ruso-franco para emplear la fuerza si es necesario para el mantenimiento de la paz, basados en el Convenio de la Liga de las Naciones, ha causado aquí gran sensación y los observadores lo interpretan como un signo inequívoco de que Francia estima como muy peligrosa la actual situación, que es resultado inmediato del rearme alemán.

Más omnímodas para Hitler

BERLIN, 10. — La gaceta oficial de Berlín publica hoy una ley firmada por Hitler y Blomberg concediendo facultades a Hitler para establecer "las áreas de defensa", según la cual, todas las actividades de construcción, serán controladas militarmente.

La seguridad limitada, tema británico

LONDRES, 10. — De fuente autorizada se ha sabido esta tarde que McDonald y Sir Simon se proponen en Stressa tomar parte activísima para que en el sistema de seguridad limitada se haga constar por los franco-italianos la aceptación de la Gran Bretaña para mediar en la disputa con Alemania.

HOY LLEGARON A STRESSA, MUSSOLINI, FLANDIN Y LAVAL
Mañana comenzarán las sensacionales conferencias sobre el rearme de Alemania y acerca del pacto franco-soviético

STRESSA, 10. — Procedente de Rocca delle Caminate, a donde se había retirado con el fin de meditar completamente a solas sobre los planes que ha de proponer en la conferencia que se inaugurará mañana jueves en Stressa arribó Mussolini en hidroavión a Isola Bella, sobre el lago Mayor. Le acompaña su cuñado, el conde Ciana.

La delegación francesa, encabezada por Laval y Flandin, llegó a las trece horas, mientras que la delegación británica llegará el jueves por la mañana. Asistirán también los embajadores de Inglaterra y Francia a la conferencia de Stressa.

Flandin y Laval para Stressa

PARIS, 10. — Los ministros Laval y Flandin, salieron en tren con destino a Stressa hoy a las nueve y media de la mañana con el fin de asistir mañana a la conferencia donde someterán a ésta el texto de la protesta francesa por el rearme alemán y en adición, el del acuerdo franco-ruso sobre mútua ayuda para el caso de ataque.

Los delegados tranceses

PARIS, 10. — Vanos resultaron los intentos de los periodistas para

Pasa a la página 6

LA PRENSA LIBRE
"el diario de la tarde"

AÑO XXXIII — SAN JOSE, COSTA RICA, Miércoles 10 de Abril de 1935 — NUMERO 10.318

Hoy fueron decapitados en Berlin dos comunistas
Hitler les negó perdón

Des decapitados hoy

BERLIN, 10. — El ministerio de Justicia anunció que Sally Eppstein, judío de 27 años y Erik Ziegler, ario de 28 años, han sido decapitados hoy a las seis de la mañana por complicidad en el asesinato del héroe nazi Horst Wessel hace cinco años. Ambos eran comunistas, siendo Eppstein el primer judío que ha sido decapitado en Alemania.

En el mismo lugar

BERLIN, 10. — Las ejecuciones se llevaron a cabo en los patios de la prisión de Ploetzensee, cabalmente donde recientemente fueron decapitadas también las dos damas aristócratas consideradas como espías: Mme. Falken Hayman y Mdma. Von Natzer.

En conexión con esto, también algunos comunistas han sido sentenciados a sufrir hasta por seis años prisión. Ambos sentenciados habían negado rotundamente que tuvieran complicidad.

Le negó el perdón Hitler

BERLIN, 10. — El Fuehrer había negado la clemencia a los comunistas Eppstein y Zieguer. Pocos momentos antes de la ejecución, el director de la prisión volvió a leer el veredicto condenatorio y les notificó que debían prepararse para recibir la muerte a las 6 am., notificación que ambos escucharon impávidamente.

Hoy entró en vigencia

TOKIO, 10. — El monopolio petrolero del Manchukuo comienza a tener vigor a partir de hoy, justamente cuando Tokio todavía no ha contestado la última nota norteamericana al respecto de ese monopolio.

Detención inmotivada

LONDRES, 10. — Radio-Londres anunció ayer tarde que el secretario de la legación británica en la Santa Sede, Grommery, fue detenido cuando efectuaba una excursión en bicicleta en el interior de Italia del Sur, tomándosele por un espía alemán.

El diplomático, que hace ya dos años que reside en Roma, fue libertado después de múltiples excusas.

Cien ahogados en las cercanías de Cantón

Cien ahogados

LONDRES, 10. — Según un despacho procedente de Cantón, aproximadamente cien personas perecieron ahogadas a consecuencia de las grandes inundaciones del río que invadió el pueblo de Wingtak a unas ochenta millas de Cantón.

Sobre un cónsul italiano arrestado

SAN JUAN, Puerto Rico, 10. — El Ministro de Italia en Cuba, se encuentra volando velozmente hacia Santo Domingo, en conexión con el arresto del Cónsul italiano Amadeo Barletta. No se han divulgado los cargos que se hacen a éste.

Gran trascendencia al pacto comercial ruso-alemán

El tratado ruso-alemán

MOSCU, 10. — Los observadores de Moscú, estiman que el acuerdo comercial ruso-alemán firmado ayer en Berlín, tiene una gran significación en vista de la interior hostilidad ruso-germana, así como la amistad franco-soviética.

Por otra parte, corroboran en este sentido las declaraciones vertidas hoy por el órgano moscovita Izvesia, según el cual, varios informes de Francia, indican que el gobierno de París, "deberá" abandonar el Pacto Oriental sin lo cual, Rusia no estará dispuesta a acatar ninguna de las decisiones que se tomen en la conferencia de Stressa.

Dos muertos y varios heridos durante una manifestación en México

Tropas mexicanas disparan

PUEBLA, México, 10. — Las tropas del gobierno dispararon contra una demostración que se realizaba bajo los auspicios de los trabajadores de la huelga textil. De los disparos, resultaron dos muertos y varios heridos.

La pelea de anoche en Washington

SEATTLE, Washington, 10. — Berney Ross, de 136 libras, ha logrado retener el título de welter weight (junior) mundial, ganando por decisión el match a doce asaltos sobre Henry Woods, quien pesó 137 libras.

El 17 de agosto boxearán Baer y Schmelling

LONDRES, 10. — Un informe del periódico Daily Mail, dice que Schmeling peleará con Baer el día 17 de agosto del corriente año ya sea en Londres o en Alemania y constata al mismo tiempo que el respectivo contrato ya ha sido firmado en ese sentido. Si la lucha tuviera lugar en esta ciudad, Baer recibirá sesenta mil libras esterlinas.

Arrestados por profanación en España

15 detenidos

MADRID, 10. — El Ministro de Gobernación ha manifestado a los periodistas que quince sospechosos han sido arrestados en conexión con su presunta complicidad de la profanación de la tumba del capitán Galán.

Otros actos lamentables

ZARAGOZA, 10. — Una imagen ha sido completamente quemada y dos más sufrieron desperfectos a consecuencia del fuego en la iglesia que se cree haya sido puesto allí, para impedir la salidas a las procesiones de la próxima Semana Santa.

En favor de la paz del Chaco

SANTIAGO DE CUBA, 10. — El Consejo Consultivo Municipal ha cablegrafiado esta mañana a los presidentes de las repúblicas de Bolivia y Paraguay, cumpliendo instrucciones del Comité Obrero Ecuatoriano, en pro de la paz del Gran Chaco.

Hoy se entrevistó con el señor Presidente de la República
una comisión de estudiantes de derecho

NO HAY EQUILIBRIO POSIBLE CON EL ACTUAL TIPO DE CAMBIO

El cambio lógico, el que en realidad corresponde al movimiento de nuestra economía, es uno no mayos del 450%"

"Nuestras leyes han acogido en sus procedimientos una serie de detalles que no conducen sino a la retardación de la justicia"

IMPORTANTES DECLARACIONES DEL LICENCIADO DON VICTOR GUARDIA

En la mañana de hoy hemos tenido el placer de conversar con nuestro excelente amigo y colaborador, el Lic. don Víctor Guardia Quirós. Nosotros conocemos sus constantes preocupaciones ciudadanas y su manera de pensar, respecto de nuestro porvenir económico. La noticia de haber fijado los bancos un cambio máximo del quinientos

Pasa a la página 12

Horroroso crimen en Jicaral de S. Carlos

A chuzasos se da muerte a un trabajador de 22 años de edad

Esta mañana, un vecino de San Carlos nos suministró informes completos acerca de un horroroso crimen ocurrido en Jicaral de aquel Cantón, al ser muerto a chuzasos el joven trabajador José Quesada, de 22 años de edad.

Según esos informes, Quesada tenía antecedentes de enemistad por cuestiones de mujeres con un sujeto de nacionalidad nicaragüense, llamado Rodolfo Cuadra, de unos 35 años de edad, habiendo reñido ambos hace pocos daís en una fiesta que tuvo lugar en Alfaro Ruiz, por los mismos móviles.

El lunes en horas de la tarde José se dirigía, guiando una carreta cargada de caña, hacia un trapiche de su pueblo Jicaral, cuando en un recodo del camino se encontró con Rodolfo que le atisbaba, le desafió, se dieron de puñetazos y estando el chuzo con que José guiaba los bueys sobre el yugo, Rodolfo lo tomó y ciego de cólera ata-

Pasa a la página 12

Tratan de que el Colegio de Abogados revoque su resolución en cuanto a restricciones en la matrícula

Muchos de los alumnos de la preparatoria se lanzaron hoy a la huelga

"La costumbre no hace ley", nos dicen, comentando las declaraciones del Lic. don Manuel F. Jiménez

Hemos informado recientemente, en diversas oportunidades, de las gestiones que ha venido haciendo un número considerable de estudiantes de Derecho, con el fin de que sea revocada la resolución tomada en asamblea plena por el Colegio de Abogados en cuanto a las restricciones en la matrícula de la Facultad de Derecho.

Temprano de la mañana de hoy visitó nuestras oficinas de redacción un grupo como de treinta estudiantes de la Preparatoria de aquel plantel, a cuya cabeza venía el conocido estudiante de los años superiores señor Coto Conde, Presidente de la Asociación de Estudiantes de Derecho Estos jóvenes nos manifestaron que deseaban por medio de nuestras columnas, protestar por la determinación de la Junta Directiva de la Escuela en mantenerse fiel a las reformas hechas al Reglamento interno de dicha institución, que determina la restricción en la matrícula de los estudiantes de derecho. Estos estudiantes, que forman la mayoría del año de Preparatoria, protestan también por el hecho de que, de cinco asignaturas que son las que deben impartirse en su año, solamente tres están recibiendo, pues a estas horas no les han sido nombrados profesores ni de Francés ni de Sociología. Además, estiman los mismos estudiantes que, si la reso-

Pasa a la página 12

Es posible que sea devuelta sin sancionar por el Ejec.
la forma de decreto por medio de la cual el Congreso introduce modificaciones a la ley de Hacienda Municipal

Se estima que el Congreso ha desnaturalizado el proyecto inicial del Ejecutivo al establecer procedimientos conminatorios para los deudores atrasados de impuestos municipales

Impresiones del señor Secretario de Gobernación, Ingeniero don Santos León Herrera

Conforme informamos en sección aparte de esta misma edición, el Congreso envió ayer tarde al Poder Ejecutivo, para su aprobación, el texto de decreto de reformas a la ley de hacienda municipal y cuyo proyecto fue enviado por el señor Secretario de Gobernación, con el fin de aumentar ingresos a las Municipalidades, al

Pasa a la página 12

Mañana habrá una ejecución en Cuba

SANTIAGO DE CUBA, 10. — El condenado a muerte José Gustavo Angulo Terro, oyó la notificación de su sentencia del Teniente Matos Rodríguez, en compañía del capitán Fernández Victedo y el teniente Marquetti. Esta mañana el reo se desayunó tranquilamente ignorando que ya había sido dictado el veredicto que pone fin a su vida.

El reo firmó la sentencia serenamente, manifestando: "Soy inocente. Los verdaderos culpables gozan de libertad". Momentos después, en-

Pasa a la página 6

HOY SE CASO GOERING

BERLIN, 10. — Goering contrajo matrimonio hoy con la actriz Emmil Sonsemann, teniendo lugar la ceremonia en la City Hall de Berlín.

DETALLES DE LA CEREMONIA

BERLIN, 10. — El casamiento de

Pasa a la página 6

Se considera que, con la disposición de los bancos de no comprar dólares a un tipo mayor del 500, el cambio bajará

En la Bolsa Negra se cotizaban hoy los billetes norteamericanos al 572 y las libras esterlinas a ₡27.00

En la mañana de hoy efectuamos nuestro acostumbrado recorrido por los círculos financieros y la Bolsa Negra con el objeto de recoger las últimas impresiones acerca de la situación cambiaria.

En relación con los días anteriores no ha variado mucho esa situación.

Los billetes norteamericanos tenían esta mañana en la calle una cotización entre el 572 y el 575, pero sin mayor demanda.

También se ofrecían algunas letras en libras esterlinas al precio de veintisiete colones la libra.

En los Bancos se mantiene paralizada la oferta y especialmente ahora que esas instituciones han tomado la firme disposición de no comprar dólares a un tipo mayor del 500 por ciento.

Se considera que esta disposición de los Bancos dentro de poco tiempo hará bajar el tipo de cambio en la calle y evitará en mucho la especulación.

El comercio, por su parte, se mantiene en su resolución de no solicitar divisas, con lo cual se compulsará la baja y los tenedores de letras se verán obligados a sacarlas al mercado.

Un auto se estrella contra una de las paredes del Estadio, ocasionando graves daños

RESULTARON HERIDOS EN TAL ACCIDENTE

Anoche, en horas ya avanzadas, se registró un serio accidente de tráfico en esta capital, en La Sabana, al estrellarse contra una de las paredes del Estadio un auto de servicio público, ocasionando fuertes daños en dicha pared y resultando varios heridos del accidente.

El parte por este hecho se registró en los libros dtl Tráfico, pero no se tienen datos en cuanto al número del vehículo, ni acerca de los ocupantes del mismo, sabiéndose que debe haber heridos por algunas manchas de sangre que fueron encontradas cerca del lugar del suceso.

Se cree que los ocupantes del auto huyeron velozmente y no enviaron a los heridos al Hospital por miedo a las sanciones correspondientes ante los daños que causaron en el Estadio.

Se instruye la correspondiente información por dichos accidente.

Este documento es propiedad de la Biblioteca Nacional "Miguel Obregón Lizano" del Sistema Nacional de Bibliotecas del Ministerio de Cultura y Juventud, Costa Rica.

LA PRENSA LIBRE

"el diario de la tarde"

NUMERO SUELTO ₡ 0.10 SUSCRICION MENSUAL ₡ 2.00

Teléfono 2287 Apartado 1533

SAN JOSE, COSTA RICA

REDACTORES:
Eduardo Chavarría
Higinio Vega
Juan Francisco Rojas

CRONISTA SOCIAL:
Guillermo Tristán

AGENTE DE ANUNCIOS:
Fernando Palau

ADMINISTRADOR:
Max Cedeño

GERENTE:
José Borrasé

JACK DEMPSEY

El ex-campeón mundial americano de pesos pesados que piensa emprender una gran gira de mostraciones por Europa.

Frente al Carmen **EL SIGLO NUEVO** Contiguo a Robert

Acaba de recibir Paraguas de media seda para señoras, que vende a ₡ 7.50, ₡ 9.00 y ₡ 12.00 cada uno

Paraguas de media seda para hombres a ₡ 8.00 y ₡ 10.00 cada uno
Capas de hule para señoras a ₡ 8.50, ₡ 15.00 y ₡ 22.00 cada una

Vendemos Mantos de seda natural a ₡ 20.00 y ₡ 26.00 cada uno
Nuevo surtido de crespones de seda en colores preciosos que vendemos a ₡ 4.00, ₡ 4.80 y ₡ 5.50 la yarda

GRAN VARIEDAD EN CASIMIRES INGLESES EN COLORES DE MODA, NEGROS y AZULES, a ₡ 33.00 y ₡ 40.00 el CORTE

Invitamos al público a ver el gran surtido de Géneros de Punto en colores, para cortinas, que acabamos de recibir

Vendemos Refrigeradoras o Neveras extranjeras a ₡ 150.00 cada una. Las mejores de plaza

HERRERO VITORIA HNOS.

EL CUARTO CONCIERTO DE LA ASOCIACION DE CULTURA MUSICAL FUE UN EXPONENTE DE VERDADERO ARTE

Anoche asistimos a nuestro Teatro Nacional, que con motivo de los cines se ve tan poco frecuentado por nuestro público.

La Asociación de Cultura Musical nos obsequió con un concierto, cuyo programa fundamentalmente era de las grandes creaciones del Maestro noruego Grieg, quien a la par con Ibsen forman las dos columnas principales en donde descansa el arte musical y literario de la Península Escandinava.

La orquesta de unos 30 profesores dirigidos por el bien conocido Maestro César Nieto, ejecutó magistralmente todas las obras clásicas de Grieg. No podemos tachar en nada la dirección del Maestro Nieto, quien dirigió con gran entusiasmo, a pesar del poco público que asistió y merezca él y los profesores que integran la orquesta nuestra más sincera felicitación, tanto por la ejecución, como también por la interpretación del clásico Grieg.

"La Muerte de Ase" de Peer Gynt, de ese maestro noruego, fue ejecutada e interpretada por la orquesta maravillosamente; sentimos en esos momentos una inspiración en la dirección del maestro Nieto y ejecución de toda la orquesta, puede decirse que esa composición es más un obligado a la familia "cuerda", que al metal o madera. Podemos declarar con toda sinceridad que merece el caso, que si eso hubiera sido ejecutado ante un público musical, tanto en Europa como Estados Unidos, Habana, etc., hubiera recibido el Maestro Nieto y los músicos de la orquesta una delirante ovación del público. En síntesis, "La Muerte de Ase" anoche, fue una alta revelación artística.

Se dice que esa melodía fue ejecutada por la Banda a bordo del gran trasatlántico "Lusitania" en el momento en que se hundía, y terminando su ejecución, perecieron ahogados centenares de pasajeros y hombres de tripulación.

En la segunda parte nos presenta la Asociación a la Sra. Flora Field a quien oíamos por primera vez. Su buena escuela y dominio de la voz, en los tres registros, le coloca entre las cantantes conspicuas del país. El volumen de su voz coincidió con el repertorio que tuvo a bien presentarnos, habiendo cantado en diferentes idiomas.

Durante la ejecución pusimos atención a los diferentes pasajes en la orquesta, tales como las flautas, oboe, fagot, timbales, violas, contrabajos y podemos decir "que hay gente en la casa" y de buena calidad.

Mephisto

Abril 10 1935.

UNA MUJER TORERO

Lilí Urquijo que ha tomado la alternativa como matadora de toros en la plaza de Madrid, lidiando con todo éxito.

LA UNITED FRUIT COMPANY INICIO LA RECONSTRUCCION DEL MUELLE DEL COCAL, EN EL ESTERO DE PUNTARENAS, QUE FUE SERIAMENTE DAÑADO POR UNA FUERTE MAREA

Los trabajos del Muelle del Cocal en el Estero de Puntarenas, que la United Fruit Company dispuso construir por su cuenta para facilitar la movilización de bananos de la región del Pacífico, estaban ya por terminarse cuando una violenta marea en los últimos días de la semana anterior causó muy serios daños al punto que destruyó la parte principal de la obra realizada.

Nuestro Corresponsal en Puntarenas nos informa que la Compañía ha iniciado la reconstrucción del muelle del Cocal y los ingenieros que dirigen aquella obra han tomado las providencias del caso para evitar que la violencia de las mareas vuelva a inutilizarles la labor realizada.

Primera Lista de Novedades del mes de Abril

Sauer Kraut, en todos tamaños
Cerezas en sirope de granadina
WHEATENA
Harina para pan cakes (AUNT JEMINA)
Bacalao en paquetes (pura posta)
SALSA DE HONGOS (Algo de novedad)
Corazones de Alcachofas
Sirope de Frambuesa, Fresa, Granadina
Cebollas especiales para Cocktail
HOMINY GRITS
LUNCH TONGUE, de Finlandia
Frankfurters ,, ,,
SOKELAND'S PUMPERNICKEL
Antipasto Alemán (Red Label)
Salmón Ahumado
Gerauscherter Lachs in Scheiben
Colorantes para Queques en juegos de cuatro colores.

ESPERE PROXIMA LISTA

NOVEDADES Y BUEN SERVICIO es nuestro lema

Para rápido servicio llame al Teléfono 3589

LA DESPENSA

Francisco Díaz e Hijos

EL Sr. PRESIDENTE DE LA REPUBLICA RECIBIO AYER TARDE PARA SU SANCION LA REFORMA A LA LEY DE HACIENDA MUNICIPAL

La Secretaría del Congreso remitió ayer tarde al señor Presidente de la República la forma de decreto relativa a las reformas tendientes a compulsar el cobro de los impuestos y servicios que se adeudan a las Municipalidades de toda la República.

El Poder Ejecutivo sancionará esas reformas a fin de que entren en vigencia inmediatamente, pues las Municipalidades están pendientes de su aprobación para poner al cobro los recibos por impuestos atrasados.

LOS FAVORECIDOS EN EL ULTIMO SORTEO DE LA LOTERIA DEL ASILO CHAPUI

El premio mayor quedó distribuido en esta capital

El premio mayor de la Lotería del Asilo Chapuí jugada el domingo último quedó distribuido entre varias personas de esta capital y el segundo premio fue vendido en Puerto Limón.

En la mañana de hoy fueron presentados al cobro en la Tesorería de la Junta de Caridad siete décimos del billete que resultó favorecido con el premio mayor.

Los presentaron las siguientes personas: dos décimos Amparo Pagés, dos décimos Elías Solano, un décimo Manuel Solano y ds décimos un maestro de escuela que no quiere que se publique su nombre.

Todos ellos son vecinos de esta ciudad.

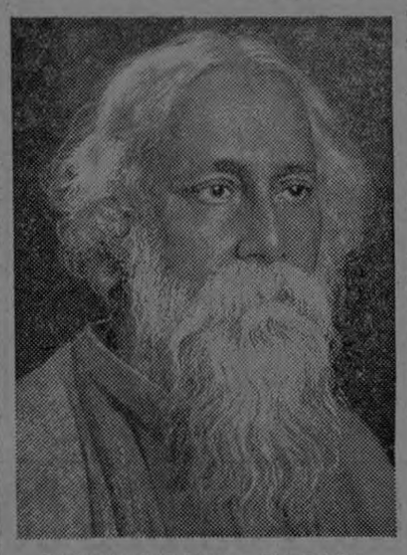

RABINDRANATH TAGORE

Gran filósofo y escritor de la India, el 7 de Mayo próximo cumplirá 74 años de edad.

SERENATA A LOS ESPOSOS CARRILLO - ECHEVERRIA

Anoche, un grupo de amistades, ofrecieron a los distinguidos esposos don Eduardo Carrillo y su señora doña María Cristina Echeverría de Carrillo, una magnífica serenata, con motivo de las Bodas de Plata que celebraba ese digno hogar en el día de ayer.

El programa musical de la serenata, estuvo a cargo de la orquesta del profesor don Julio Barquero, que interpretó preciosas partituras.

LA PRENSA LIBRE reitera su manifestación de respetuosa simpatía a los esposos Carrillo-Echeverría, con motivo de la fecha que ayer han celebrado.

EL PRESBITERO ARRIETA SERA NOMBRADO CAPELLAN DEL SANTUARIO DE LA VIRGEN DE LOS ANGELES

Pasadas las festividades de la Semana Santa, el Ilustrísimo señor Arzobispo Metropolitano, Monseñor Castro, procederá al nombramiento de varios curatos y capellanías de la Arquidiócesis y traslado de curas y coajutores.

El actual señor Cura de la Parroquia de Desamparados, Presbítero Meneses, pasará a desempeñar el cargo de Cura de Cartago, vacante por el sentido fallecimiento del Presbítero don Antonio María Rojas; el señor Cura de San Pedro de Montes de Oca, Presbítero don Víctor Manuel Arrieta, pasará a desempeñar el cargo de Capellán del Santuario de Los Angeles, y el Presbítero don Fabio Chacón, pasará a servir el Curato de Desamparados.

El Doctor don Rafael Vargas, Cura actual de San Juan de Tobosi, pasará a desempeñar el curato de Montes de Oca.

Estos cambios son rumorados entre amigos del clero, y para que sean efectivos deben ser rubricados por el Ilustrísimo señor Arzobispo.

Presbítero Dr. don Víctor Ml. Arrieta

Dos caballeros extranjeros contribuyen a levantar la Casa del Niño

Muy simpático y digno de imitarse ha sido el gesto de los señores Alonso y Moreo. El primero se encuentra de paseo en Costa Rica y tiene su residencia en Panamá, y el segundo, representante de algunas casas extranjeras, ha venido a radicarse en nuestra tierra. Aunque ninguno de los dos tiene ni la más remota intención de beneficiarse con lo que a nuestro país pueda reportarle alguna ventaja o hacerle acreedor a gozar de reputación, ambos están a tono con los ideales de los que creemos que lo más digno de un buen hombre es el culto a un ideal.

Enterados de las lucras con que se tropieza para acondicionar a los niños de las clases pobres y de los problemas sociales que esto representa, han sido los primeros en contestar al llamamiento que se ha hecho a la sociedad y están cooperando con su buena voluntad y con el apoyo moral que para toda empresa de valor se necesita.

Ya está la Casa del Niño en vías de prestar sus servicios y para instalar el dormitorio dieron para la escuela la primera cama donde algún niño, que con el tiempo pueda llegar a sorprendernos, venga a descansar. Edison y Smith, dos grandes figuras de los Estados Unidos, fueron vendedores de periódicos y nadie sabe qué podrá salir de esta casa, que con el nombre de Escuela Vespertina principió su labor y que hace ya una semana se ha convertido en el hogar de los que no lo han tenido o lo tuvieron apenas a medias.

ASAMBLEA DE PADRES DE FAMILIA EN LA ESCUELA PORFIRIO BRENES No. 2

El Director de la Escuela Porfirio Brenes No. 2, de esta ciudad, ha hecho circular cartas invitaciones a todos los Padres de Familia que tengan hijos en este Plantel, con el objeto de que concurran a una Asamblea General que tendrá lugar en el Salón de Actos del mismo a las 19 horas (7 p. m.), el día viernes 12 de los corrientes, con el objeto de conocer de algunos asuntos relacionados con la marcha de este establecimiento.

Es de esperar que tal llamamiento sea atendido y que esa noche se reuna un buen número de Padres de familia ya que en esa asamblea se conocerá de suntos relacionados con el vital problema de la educación de sus hijos.

Falleció

ROMA, 8. — Uno de los más famosos violinistas del mundo entero, Franz von Vecsey, ha fallecido en una clínica de esta capital cuando apenas contaba con cuarenta y dos años de edad.

El difunto había sido discípulo de Hubay y Joachim y había comenzado la carrera de virtuoso desde hace diez y nueve años. No hace mucho había encantado por su tono inmáculo en uno de los teatros de Berlín, donde fue ovacionado estruendosamente.

MULTAS CONTRA COMERCIANTES DE LICORES

Han quedado inhabilitados para vender licores extranjeros o del país, seis comerciantes de está capital a quienes se ha condenado por falta de patente, además de las consiguientes multas por habérseles decomisado licor de fabricación con agua, según análises químico.

Las multas impuestas a estos seis patentes en total suman más de cinco mil colones y como hemos dicho quedarán inhabilitados para expendido de licores ya que se les cancelará su patente a raíz de esta sentencia.

En esta forma, quedan sancionados tales delitos en daño del Fisco.

EN LA SESION CELEBRADA ANOCHE POR LA FACULTAD DE MEDICINA SE RESOLVIERON VARIOS ASUNTOS

Anoche a las veinte horas celebró su sesión ordinaria semanal la Junta de Gobierno de la Facultad de Medicina, con asistencia de todos sus miembros.

Se conoció de la solicitud de incorporación presentada por el doctor don J. de Mezerville Quirós, la cual fue aceptada habiéndose fijado para los exámenes los días jueves, viernes y sábado de esta semana.

Fueron aceptadas varias solicitudes de matrícula para las Escuelas de Enfermería y Obstetricia.

Se acordó nombrar al doctor don Alfonso Acosta Guzmán para el cargo de Profesor del Segundo Curso de Obstetricia durante el corriente año.

DOS HECHOS DE SANGRE EN "LOS CHILES"

En Los Chiles jurisdicción de Grecia, frontera con Nicaragua, ocurrieron ayer dos graves hechos de sangre.

En uno resultó herido con arma de fuego Ramón Montalván, a quien se le disparó un tiro en el campo de aterrizaje de aquel lugar.

En el otro, resultó herido de un disparo de revólver en la cabeza David Reyes López, el heridor de Montalván a quien hirió un yerno de don Ramón llamado Sebastián Sequeira, después de que López había herido a su suegro.

Los heridos han sido trasladados a Granada, Nicaragua, a fin de evitar consecuencias fatales y los hechores están detenidos a la orden del Alcalde respectivo que instruye el consiguiente sumario por estos hechos.

CON FIANZA DE DOCE MIL COLONES SE EXCARCELA AL EX-TESORERO MUNICIPAL DE GRECIA

Como oportunamente dimos cuenta, el asunto de la defraudación de fondos comunales en daño del Municipio de Grecia, dió lugar a la consiguiente acusación que tramita el Juzgado Segundo de lo Contencioso, procesándose por tal delito al ex-tesorero municipal de ese lugar.

El Juzgado en cuestión concedió la excarcelación del indiciado y del auto respectivo se envió en consulta al Superior que en votación de ayer acordó mantener la fianza de doce mil colones para la excarcelación del reo.

La defensa está a cargo del abogado don Luis Carlos Suárez.

Este documento es propiedad de la Biblioteca Nacional "Miguel Obregón Lizano" del Sistema Nacional de Bibliotecas del Ministerio de Cultura y Juventud, Costa Rica.

Sociales y Personales - -

A CARGO DE GUILLERMO TRISTAN F.

SANTOS DEL DIA

Jueves 11. — Santos León el Grande, Felipe, obispo, e Isaac, monje y confesor. Feriado.

79 aniversario de la Batalla de Rivas y heroica muerte de Juan Santa María. Fiesta Cívica en Alajuela.

FRASES DEL DIA

Yo soy el Buen Pastor y conozco mis ovejas. Juan 10-14.

—¿Por qué me llamáis, Señor, Señor, y no hacéis lo que digo? Lucas 6-46.

—Cada uno recibirá su propio salario a medida de su trabajo. 1 Cor. 3-6.

—Señor, auméntanos la fe. Luc 7.

—Un corazón dócil, Dios mío, un corazón dócil. Reg 3.

NATALICIOS

Lo celebran mañana, señoras doña Julia Mata de Brenes; señoritas Rosita Góngora Arroyo, María del Rosario Quirós; señores don José Barletta, don Ricardo Castro Béeche, don Constantino Albertazzi, Licenciado don Jorge Ortiz Escaante, don Enrique Fonseca Zúñiga y don Wenceslao de la Guardia.

FECHAS MATRIMONIALES

La celebran mañana, don Juan Rafael Vargas y doña Esterlina Salazar A., 1931; don Eduardo Seiner A. y doña Lilia Rivera Martin, 1931; don Manuel Fernández R. y doña Ester Gómez W., 1931; don Rafael Piñeres y doña Julia Pinto, 1909; don Ricardo Castro Béeche y doña Lupita Cañas, 1915; don Dalis Mesén Q. y doña Alicia Castro M., 1932; don Adrián Fernández Aguilar y doña María González, 1934; don Víctor Trejos Trejos y doña Anita Mora Solano, 1934.

RECORDATORIOS

Cumplen años mañana de haber fallecido, diña Dolores Frutos de Antillón, 1934; doña Rosario Montero v. de Hernández, 1933; doña Feliciana Morales v. de Ortiz, 1933; doña Máriana Chaves v. de Muller, 1933; doña Adriana Willis de Farrer, 1914; señorita María del Rosario Chaves, 1932; señores don Juan Rafael González Soto, 1934; don Salvador Castro González, 1933; don Ramón Vargas Vega, 1933; don Benjamín Brenes Coto, 1931; don José Joaquín Chase Mora, 1925; don Manuel María Calvo Mora, 1924; don Francisco Pinto Castro, 1876; don Manuel José Montealegre B., 1891.

Novedades: Sombreros, Carteras y Botones
ha recibido en las últimas creaciones, el
BAZAR DE MODAS "PARIS"
de JOSE CARRERAS, Avenida Central

EFEMERIDES

En 1907, nace doña Leonor Martínez de Fernández.

ENFERMA

Desde hace varios días se encuentra enferma y guarda cama a consecuencia de la dislocación de un brazo al sufrir una caída en su casa de habitación, la señorita Flora Nigro Borbón.

Deseamos su pronto y efectivo restablecimiento.

DEL HOGAR
OREAMUNO - GRANADOS

El nombre de Miguel Angel le ha sido impuesto al niñito nacido el 25 de Diciembre pasado en el hogar de don Carlos Oreamuno Granados y su señora esposa doña Guadalupe Granados Marín, del cual son abuelos paternos don Miguel Oreamuno y doña Lola Granados y maternos don Beltrán Granados y doña Trinidad Marín.

El bautizo se efectuó el domingo pasado en la Parroquia del Carmen.

Semana Santa

Para mantos ofrezco variado surtido en terciopelos lisos y floreados, piel de seda y brocados. Gran surtido en adornos dorados y plateados como flecos, borlas, galones, encajes, cordones, espigas, etc. Para altares bellísimas flores artificiales como ramos de uvas, hojas de begonia y espigas. Finísimos encajes para albas y encajes de lino para altar.

Bettina de Holst

BAUTIZO DEL PRIMOGENITO

En brazos de los abuelos paternos, para imponérsele los nombres de Guillermo Francisco, el domingo pasado fue presentado a la Pila Bautismal de la Parroquia de Carmen, el hijo primogénito del hogar de don Danilo Colombari B. y su señora esposa doña Anita Armijo C., del cual son abuelos paternos don Augusto Colombari y doña María Barquero y maternos don Francisco Armijo y doña Mercedes Ceregatti.

Reiteramos nuestra congratulación a los padres y abuelos del recién nacido y deseamos que le cubran muchos años de vida y ventura en su porvenir.

DEL HOGAR
PERERA - BISTORI

El infantito con que se engalanó el 14 de Febrero pasado, el hogar de don Rodrigo Perera y su señora esposa doña Isa Bistori, ha sido cristianado en la Parroquia de la Dolorosa, para imponérsele los nombres de Rodrigo Isidro, siendo apadrinado por don Santiago Crespo y la señorita Carmen Crespo.

Son abuelos paternos don Isidro Perera y doña Petra Piedra y maternos don Luis Bistori y doña Gregoria Pastor.

Deseamos ventura al recién nacido y congratulamos a los padres.

LAS ARAUJO
ofrecen a su numerosa clientela solamente por 15 días
VESTIDOS a ₡ 50.00
de última moda, y
SOMBREROS en los más modernos estilos
TELEFONO No. 2454

EN MEJORIA

Ha continuado siendo mejor el estado de salud del Doctor don Julio César Ovares, quien desde hace varios días guarda cama.

Mucho nos place anunciar la mejoría del estimable galeno.

ENFERMA EN CARTAGO

Desde hace varios días se encuentra enferma en la ciudad de Cartago, la joven y estimable dama doña Odilíe Blanco de Mora.

Deseamos su efectivo y pronto restablecimiento.

Carmen Henning
50 vs. al Este de El Aguila de Oro
ACABA DE RECIBIR
un inmenso surtido de
SOMBREROS y PAJAS
para confeccionarlos

LA BODA
SILESKY - QUIROS

En días pasados, al anunciar la ceremonia matrimonial de los jóvenes Carlos Silesky y la señorita Elisa Quirós, consignamos que ésta se efectuaría en la Parroquia de Palmares, lo que carece de fundamento por equivocación de nuestra parte.

Los jóvenes prometidos contraerán matrimonio en la Parroquia de aZrcero, el domingo 28 de los corrientes.

DEL HOGAR
CORTES - NUÑEZ

La infantita nacida el 6 de Enero pasado, en el hogar de don Juan de Dios Cortés y su señora esposa doña Dora Núñez Monge, ha sido bautizada en la Parroquia de la Dolorosa, imponiéndosele los nombres de Carmen María.

Acuaron como padrinos don Néstor Núñez y la señorita Lilí Cortés.

¿Insomnio? se domina con ADALINA BAYER
Ahora también
en cajitas de 6 tabletas
de 0.25 gramos

SENSIBLE FALLECIMIENTO

El domingo pasado, a las 11 y media de la noche, falleció en esta capital el estimable señor don Régulo Mora Cordero, a la edad de 37 años.

Era hijo el señor Mora del estimable hogar de don Maximino Mora Ulloa y doña María Cordero de Mora, habiéndose distinguido por su caballerosidad y aplicación al trabajo, en donde se distinguió en diversas ocupaciones que desempeñó.

Los funerales del señor Mora se efectuaron el lunes a las 4 de la tarde, saliendo el cortejo de la Iglesia de La Dolorosa hacia el Cementerio Obrero, con un numeroso acompañamiento.

Enviamos nuestro sentido pésame a la familia doliente, muy especialmente a su señora madre doña Margarita Cordero de Mora.

DUELOS RECIENTES

Hernán Juan Jesús Sanco, de 24 años, 9 meses y 13 días, vecino de La Merced, hijo de Eligio Sancho y Graciela Cruz, nativo de Alajuelita, falleció a la 1 hora del 8 de los corrientes.

—Régulo Manuel Ramón Mora, de 37 años, 1 mes y 3 días, vecino de Catedral, hijo de Máximo Mora y María Cordero, falleció a las 23 y 30 horas del 7 de los corrientes.

—Víctor Artavia, de 35 años, 1 mes y 18 días, vecino de Santa Ana, casado con Josefa Murillo, hijo de Jacinto Artavia y Josefa Villarreal, falleció a las 20 horas del 6 de los corrientes.

Elisa Vargas Delgado, de 38 años, vecina del Hospital, hija de Juan Vrgs y Concepción Delgado, nativa de Piedras Negras, falleción a las 7 horas del 6 de los corrientes.

—Juana Moya, de 86 años, vecina del Hospital. hija de Bartolo Moya y Ana María Bejarano, falleció a las 10 y 30 horas del 6 de los corrientes.

RESULTADO
de la
EXHIBICION de FOTOGRAFIAS
hechas por aficionados
en la
LIBRERIA ALSINA
Josef Sauter & Cía.

1er. Premio.—Carl. W. Schutze - "Retrato"
2o. Premio.—Manuel Guerra - "Motivo Español"
3er. Premio.—Jaime Gutiérrez - "Paisaje-Laguna del Arenal"
1 Mención Honorífica - Emilio Acosta - "Retrato de niños"

Por el Jurado:
PACO HERNANDEZ
ALBERTO H. GARNIER

DETENIDOS LOS AUTORES DE UNA ESTAFA

Dimos cuenta en días pasados de una cuantiosa estafa cometida en esta capital, por medio del timo de la limosna, en daño de un agricultor del Guanacaste.

Por este delito se instruyó sumario y los dos autores de esa estafa cayeron ayer tarde en poder de la autoridad, siendo remitidos a la Penitenciaría, a la orden del Alcalde que instruye tal sumario a fin de sentar responsabilidades.

Se decomisaron en poder de los estafadores 280 colones que se cree sean parte de la estafa en cuestión.

No hay delicia más grande
que tomar a sorbos una copa de
ANIS IMPERIAL
suave delicioso y sin igual
Tenga una botella siempre en su casa — Alivia los resfriados, quita la ronquera y hace dormir muy bien —

LA BODA SAENZ - CHINCHILLA

Señorita Amparo Chinchilla Aguilar

A las 16 horas (4 de la tarde), de mañana, en la Parroquia de la Soledad, subirán hacia el Prebiterio para recibir la bendición nupcial del M. I. Sr. Canónigo Dr. don Carlos Borge, Cura de esta Parroquia, los estimables jóvenes don Juan Bautista Sáenz Vargas y la señorita Amparo Chinchilla Aguliar, ceremonia que en fina y amable esquela nos fue participada en días pasados por los padres de los contrayentes.

El hogar que va a fundarse, cuenta con la simpatía de los amigos de las familias de los jóvenes contrayentes, ya que en ellos se revela paralelo al amor de sus corazones la hombría de bien el novio y la virtud de su prometida.

Cariñosamente LA PRENSA LIBRE saluda a los estimables jóvenes prometidos al anunciar la ceremonia que mañana les ha de unir con los vínculos fuertes del matrimonio y deseamos para elhogar que van a fundar todo género de dichas y venturas en su porvenir.

———

Para formar el cortejo de padrinos que acompañarán a los jóvenes prometidos durante la ceremonia, se ha designado a las siguientes personas:

—Don Emilio Sáenz Esquivel y doña Anita Echandi de Aguilar.

—Don Carlos Aguilar Delgado y doña Margarita Esquivel de Guier.

Don Juan Sáenz Vargas

—Don Alfredo Ugalde y doña Flora Baixench de Aguilar.

—Don Joaquín Aguilar Delgado y doña Luisa Sáenz de Jiménez.

—Don Enrique Ulloa y señorita Claudia Chinchilla.

—Don Jorge Campos y señorita Lolita Guillén.

—Don Rogelio Vargas y doña María Luisa de Vargas.

—Don Rafael Sáenz González y doña Emilia Sáenz de Ugalde.

—Don Mariano Chinchilla y señorita Clemencia Ulloa.

Después de la ceremonia religiosa, los nuevos esposos, padrinos, familiares y amigos de la intimidad, pasarán a la casa de habitación de los padres de la novia, don Antolín S. Chinchilla y doña María Aguilar de Chinchilla, en donde se efectuará el brindis de salutación con carácter de intimidad.

EL FOX "GENERAL SANDINO"

Anoche oímos radio con un gutemalteco. De pronto, el perifoneador anunció que a petición de una señorita, se ejecutaría el fox "General Sandino". Pusimos atención; el nombre del héroe obliga a guardar las mejores composturas y nosotros somos devotos de todo aquello que encierra un heroísmo. La marimba irrumpió y ante las primeras acometidas, el guatemalteco nos miró extrañado. Preguntámosle por aquella actitud y él nos respondió: "Ese perifoneador es un verdadero tomador de pelo. La piecesita esa no es "El General Sandino", ni cosa que lo valga. Esa es una pieza vieja que se llama "Tristezas Quezaltecas" y es escrita por Bostbelí Aguilar, músico de la ciudad altense y que la conocemos desde hace más de siete años. Por cierto que en Guatemala se dice, cuando la ejecutan, que son unas trstezas q' relinchan de alegría. Así pues, el fresco que le dió el nombre del héroe de las Segovias a esa vieja música, ha cometido un plagio. Y nosotros trasmitimos a los lectores esa afirmación del guatemalteco que anoche oía radio con nosotros.

Adicionales al presupuesto de marina

..WASHINGTON, 9. — El Senado dió hoy su aprobación a otra suma considerable para la Marina de los Estados Unidos. Este proyecto ya había sido aprobado por la Cámara de Representantes y destina la suma de treinta y ocho millones de dólares para la construcción de nuevos acorazados. Ahora tendrán q' pasar a la Casa Blanca, para la rúbrica del Presidente Roosevel.

Este documento es propiedad de la Biblioteca Nacional "Miguel Obregón Lizano" del Sistema Nacional de Bibliotecas del Ministerio de Cultura y Juventud, Costa Rica.

La fundación de un hogar feliz?

ES SU CASA

Proteja su tranquilidad con una póliza

Contra Incendios

No lo deje para mañana que será muy tarde!

Banco Nacional de Seguros

ACCIDENTE ELECTRICO

Ha sido atendido en el Hospital San Juan de Dios el señor Humberto Alpírez, quien sufrió ayer tarde un serio accidente al ser golpeado por la corriente en su casa de habitación cuando conectaba unos alambres de luz para llevarlos de un aposento a otro; casa situada por el lado de la Penitenciaría.

El gope que recibió Alpírez se lo produjo al caer sobre una silla cuando sufrió tal accidente.

Esta mañana, su estado era muy satisfactorio, gracias a los cuidados médicos de que ha sido objeto.

TRES SOLUCIONES

Por Antonio Escobar

¿Vendrá la guerra entre los Estados Unidos y el Japón? Algunos observadores americanos piensan que sí, en vista de los fuertes créditos para gastos militares pedidos al Congreso por el gobierno de Washington.

Lo pedido asciende a ococientos millones de dólares, esto es, un aumento de doscientos millones de dollares. Lo cual se empleará en gran medida en aeroplanos y en reforzar las defensas de la costa del Pacífico. Además se supone que se establecerá una base aérea en Hawai.

Hay quien desea que la Gran República adopte disposiciones para sujetar al Japón, el cual, en los últimos cuatro años ha cometido abusos. Ha conquistado por la fuerza a Manchuria y Jeol; ha iniciado, sin provocación, una guerra en Shanghai e invadido dos veces el Norte de la China; ha aumentado sus armamentos en un ciento treinta por ciento y declarado que se niega a estar atado por el que esos gastos de armamentos no son,

Aceptando el criterio militarista, según el cual la preparación es la mejor garantía de la paz se admitirá que un aumerto en los armamentos contribuirá a la seguridad de los Estados Unidos.

Pero los que así discurren, olvidan que esos gastos de almamentos no son, por su carácter, defensivos, ni en el extranjero se los tiene por tales. Se gastará poco dinero en barcos defensivos y se aumentará los aéreos que son ofensivos; y esto lo saben todas las naciones que pueden tener guerra con los Estados Unidos.

¿Cuáles so los propósitos políticos de esta potencia? La verdad es que no ha formulado una clara política en el extremo Oriente y esto porque no ha sabido elegir entre tres alternativas posibles.

Hay quienes desearían ver a los Estados Unidos hacer política expansionista como en otro tiempo. Como ese programa, con lo de la puerta abierta y la integridad territorial de China, es contrario a la política pan-asiática del Japón, sería lógico que los Estados reforzaran sus defensas en sus posesiones del Pacífico y creasen una escuadra lo suficiente grande para derrotar al Japón en sus costas. Esto sería un gasto aún mayor que el grande actual, y lo que es más grave, traería inevitablemente la guerra.

Ante esta perspectiva, bastantes americanos favorecen la segunda solución: completa retirada del extremo Oriente. Si los Estados Unidos abandonasen las Filipinas y demás islas del Pacífico, retirasen de Chira sus fuerzas de mar y tierra y estuvieran dispuestos a cargar con todas las pérdidas financieras inevitables, no habría que prever desacuerdos entre la Gran República y el Japón.

¿Pero, se podría esperar que esta solución prevaleciese? Hasta ahora no se ha visto ni a pueblos ni a individuos ceder voluntariamente sus intereses. Con el actual sistema económico los sobrantes se acumulan y es fatal el negarles salida. Y luego es dudoso que el abandono del Este bastase para eliminar los desacuerdos internacionales.

Y dicen los que así opinan que el entregar a China a merced del Japón sería fortalecer a ese imperio en su conflicto con los del Oeste.

Queda otra alternativa: asociándose los Estados Unidos íntimamerte con los sistemas colectivos de seguridad que se están creando en el mundo, sería posible contener al Japón en sus aspiraciones imperialistas.

—Esto — dicen los partidarios de esta solución — excluye la posibilidad de valerse de las hazañas militares para satisfacer nuestra ambiciór nacional y permite una política militar y permite una política militar — defensiva — y por lo tanto, pacífica.

ESTUVO A PUNTO DE ENVENENARSE CON UN MEDICAMENTO COMPRADO EN PULPERIA

Ayer tarde se registró un suceso serio por los alrededores del establecimiento "El Pato Cojo". Estuvo a punto de perecer envenenenada una niña de 12 años de edad, que ingirió un medicamento, a fin de quitarse un malestar.

Se cree que tal medicina estaba en estado de descomposición y provocó la intoxicación que, gracias al pronto auxilio médico no culminó fatalmente.

Contra el dueño de la pulpería que vendió ese medicamento se ha presentado acusación.

La Secretaría de Fomento ha recibido más de trecientas solicitudes para la adjudicación de terrenos baldíos de acuerdo con la nueva ley

Es tanta la demanda, que se han hecho hasta cuatro denuncios sobre un mismo lote

Desde hace varios días, como lo informamos oportunamente, se encuentra en vigencia la nueva ley sobre distribución y adjudicación de tierras en los baldíos nacionales.

Parece que esta ley era esperada por numerosos ciudadanos que desean dedicarse a la agricultura, a juzgar por la cantidad de solicitantes que se han presentado en pocos días. Pasan ya de trescientas las solicitantes que ha recibido la Secretaría de Fomento para la adjudicación de tierras y se ha presentado el caso de que sobre un mismo lote se han hecho cuatro denuncios por diversas personas.

La Dirección General de Obras Públicas procederá inmediatamente a nombrar los ingenieros para la medida y parcelamiento de las tierras denunciadas a fin de que el Ministerio Público proceda a adjudicar los lotes de veinte hectáreas cada uno de los ciudadanos que han llenado todos los requisitos que señala la ley.

Estamos desempacando un ESPLENDIDO SURTIDO

en

SOMBREROS

Los mejor escogidos en

Forma, Color y Calidad

Entre ellos, como entre todo sombrero, destacan siempre los

VALENTINO

(El Sombrero Delicado y Varonil)

IEZZINI La marca de calidad en Camisas - Corbatas. Pijamas y Pañuelos

Recuerde bien nuestro lema, que es dar

Máximo de valor por Mínimo de Precio

La Casa de las Corbatas

Avenida Central - N. IEZZI

ONCE DE ABRIL

La Heroina de la Campaña Nacio nal, Francisca Carrasco Jiménez

Mañana, es un día de gloria para la patria. Hará 79 años que la indomable energía de nuestro pueblo, alentada por el patriotismo de don Juanito Mora, arrebató al filibustero los derechos invasores sobre la tierra Centroamericana. De aquella jornada épica quedan las glorias, los bronces que la rememoran en el Soldado Juan en la ciudad de Alajuela, el Monumento Nacional, y la estatua a don Juan Rafael Mora en esta capital, que simbolizan en sí todos los arreos con que nuestro pueblo se levantó en aquella época para defender sus derechos tan seriamtnte amenazados.

Como ejemplo al vigor de nuestro pueblo, al valor de aquel ejército que sin medios y elementos se apresto a la lucha, consigamos nuestro homenaje a esta fecha gloriosa del once de Abril publicando la fotografía de la gran heroína Generala Francisca Carrasco quien acompañó al Estado Mayor de Mora, y tomó participación en varias acciones de armas, con un valor temerario.

En esta fecha de gloria patria, en que se elevan himnos ante el bronce del soldado Juan en la ciudad de Alajuela, sean ellos también gloria para todos los que al lado del inmortal Tambor defendieron los derechos de la patria tan seriamente amenazados.

EL RECITAL DEL MAESTRO MARTINEZ EN LA CIUDAD DE CARTAGO

En la noche del lunes próximo pasado, se llevó a efecto el recital-concierto de música popular hispanoamericana en el Teatro Variedades de la antigua metrópoli. Indiscutiblemente fue una noche de arte, de gratas emociones. Las ejecuciones de los participantes en el acto fueron magistrales y el maestro Martínez nos brindó, en esa su guitarra en que interpreta el sentimiento de la música autóctona y pone de relieve sus dotes de artista verdadero, lo más bello de su repertorio.

Los asistentes al teatro Variedades que fueron numerosos, lo cual pone de manifiesto el sentir artístico que aun hay en Cartago, salieron complacidos ante el estilo del maestro Martínez, su complacencia y ante todo, por su bagaje de composiciones maestras que serán siempre el encanto de quienes las escuchen. Es en ese arte popular donde existe el sello de los pueblos y cultivarlo debería ser una de las preocupaciones de las autoridades educativas de todo país.

Se ofrece otro concierto en aquella ciudad y esperamos que el éxito que coronó esa noche al artista y a sus acompañantes, les sonría de nuevo.

A nosotros sólo nos basta felicitar al consagrado guitarrista y desearle muchos triunfos más en esa difícil carrera que cada día es más difícil y más lleno de escollos.

SIGVARD BERNADOTTE

Hijo segundo del Príncipe heredero de Suecia, que al contraer matrimonio con una señorita civil renunció a sus privilegios de la corona, se se aquí retratado junto con su esposa en su viaje a Hollywoo donde el ex-príncipe se ocupará en la instrucción de películas.

La cosecha mundial de algodón

WASHINGTON, (SIPA). — Según datos que obran en la Dirección General de Economía Agrícola, se calcula en 22.600,000 pacas la cosecha mundial de algodón de 1934-35, en vez de los 26.100.000 que rindió la cosecha de la campaña anterior, y de los 25.530,00 que por término medio se ha obtenido en los últimos diez años.

El cálculo referido hace figurar la prducción extranjera en 12.869,000 pacas, lo que representa una mengua de 400,000 en relación con el cálculo que el mismo negociado hizo en enero, y de 184,000 respecto de la producción extranjera en la campaña de 1933-34. Esa merma se atribuye principalmente a la reducción de cerca de 600,000 pacas que ha sufrido la cosecha de la India, con lo que queda más que contrarrestando el aumento habido en la del Brasil, China, Rusia y otros países.

Durante la primera mitad de la campaña actual la exportación estadounidense de dicha borra fue inferior en 24 por ciento a la de la campaña anterior, y en 43 por ciento al promedio de los últimos diez años.

AUMENTAN LOS DENUNCIOS DE BALDIOS NACIONALES

De acuerdo con la nueva ley sobre denuncios de tierras, se han estado presentado en estos días numerosas gestiones de denuncias de baldíos ante el Juez respectivo.

Esta mañana tuvimos oportunidad de hojear ligeramente tales denuncios y comprobamos que desde que se promulgó la nueva ley al respecto, los denuncios han aumentado en forma notoria.

En todas las regiones del país se denuncian parcelas que en la actualidad son baldíos nacionales.

16 ASUNTOS VOTO AYER LA SALA PRIMERA DE APELACIONES

La Sala Primera de Apelaciones procedió ayer a conocer de los diversos asuntos enviados a su conocimiento en consulta o apelación.

Entre los asuntos conocidos quedaron resueltos 16, que se refieren a juicios ordinarios, embargos, ejecuciones de sentencia, tercerías, etc. Tres nuevas sentencias quedaron confirmadas en esta votación de ayer otra la Northern en juicios que planteaban los señores Abel Cerdas, Aquiles Jiménez y Etelvina González contra dicha compañía a raíz de la catástrofe ferroviaria del Virilla.

Para la próxima votación, quedan pendientes más de 20 negocios.

Este documento es propiedad de la Biblioteca Nacional "Miguel Obregón Lizano" del Sistema Nacional de Bibliotecas del Ministerio de Cultura y Juventud, Costa Rica.

OTROS AEROGRAMAS

LUDENDORFF

EL HOMBRE SIMBOLO DE LA ALEMANIA MILITAR

El gran homenaje

BERLIN, 9.—Todos los edificios públicos, civiles y militares de Alemania se han engalanado hoy para lebrar los 70 años del general de infantería en disponibilidad Erich Ludendorff, ex-jefe general del ejército imperial. En el día de hoy, el es tado nacional - socialista rinde homenaje al gran capitán. El ministro de guerra alemán von Blomberg, decía: "Nosotros hacemos memoria hoy del hombre cuya fuerza es comparable a la del Atlas, que llevaba el mundo en sus espaldas. Nos inclinamos ante el gran general Ludendorff".

Los antepasados de Ludendorff eran de modesta condición. Uno de ellos, sin embargo, parece que llegó a ser general durante la guerra de los 7 años se le confirió un título nobiliario.

El padre del actuatl general era agricultor en Kruszewnia en donde nació Erich Ludendorff el 8 de marzo de 1865. Arruinado su padre, el general se estableció en Berlín en el año 1877, y su madre se vió obligada a hacer trabajos de costura para sostener a la familia.

Finalmente, el jefe de familia halló una modesta colocación en una compañía de seguros contra el pedrisco. La carrera militar del general fué rápida y brillante. A los 11 años de edad entró en la escuela de cadetes de Ploen y a los 14 pasó a la célebre escuela de cadetes de Lichterfelde. A los 16 años fue sometido a un brillante examen de aspirante y a los 17 años era nombrado teniente del regimiento de infantería de Wesel sobre el Rhin.

Los comienzos de su carrera fueron muy modestos y vivía más bien pobremente. Oficial sin fortuna, tuvo que aguardar a que le fuera concedido el grado de capitán para poder vivir con cierta comodidad. Trabajó sin darse reposo. Aprovechaba los permisos para estudiar, forjando su carácter en la dura soledad.

En la Academia Militar es nombrado capitán de estado mayor en 1895. Intervino entonces muy enérgicamente en favor del servicio militar obligatorio para completar los efectivos del ejército. En Abril de 1914 fue nombrado general de brigada en Strasbourg.

A principios de la guerra fue ascendido a jefe del estado mayor del ejército de von Bolow y dirigió el golpe de mano temerario y genial que permitió a los alemanes ocupar la fortaleza de Lieja.

Poco tiempo después, el generalísimo Moltke, inquieto por los avances rusos en la Prusia Oriental, convocó a Ludendorff en el cuartel general de Coblenza. Ludendorff estudió los mapas, escuchó los informes y declaró con flema "la situación es menos mala de lo que pensaba".

El 29 de agosto de 1914 es nombrado adjunto del general Hindenburg, del cual es algo así como el genio. Es con Hindenburg que gana dos batallas, la de Tannenberg y de Lacss, que rompen definitivamente con la ofensiva rusa. Cuando el mariscal Hindenburg el 29 de Agosto de 1916, tomó la sucesión del general von Falcnenheim como comandante en jefe de los ejércitos alemanes, Ludendorff le siguió y ejerció desde entonces una influencia preponderante en el curso de las operaciones.

En 1918, por una serie de ofensivas desesperadas, logró romper el frente en la guerra de trincheras, pero su audacia aventurera llevó a su país a pedir la capitulación, en Noviembre de 1918. El 28 de octubre, bajo la presión del país hambriento y agotado el emperador Guillermo, despidió a Ludendorff prescindiendo de sus servicios.

En la víspera del armisticio, Erich Ludendorff, consciente de su impopularidad, disfrazado con una blusa de obrero, huyó a Suecia. El 9 de marzo de 1920, a las 6 de la mañana estaba de pie ante la puerta de Brandebourg en Berlín y asistió a la entrada de la brigada de Erhardt que sostuvo el golpe de estado de Kapp.

Después del fracaso de Kapp, Ludendorff sale de Berlín y fue a establecerse en los alpes bávaros. Se le halló en Munich en noviembre de 1923 formando parte del partido nazi; el 9 de noviembre se puso al lado en el golpe de estado de aquella fecha.

Fracasado el golpe de estado nazi bajo el tiroteo de la policía bávara, a Ludendorff se le ve enmedio de la refriega. 11 conjurados quedaron en tierra, pero Hitler y Ludendorff salieron indemnes. Mientras Hitler fue encarcelado en la fortaleza de Landsberg, Ludendorff fue absuelto de toda acusación de alta traición, y entró de nuevo en su soledad.

Es elegido diputado en el Reichstag y después es jefe de la fracción rascista, pero se enemistó, tanto con sus camaradas de guerra, como con sus nuevos amigos políticos. Se presentó para la presidencia del Reich frente al canciller centrista Marx, y a la segunda vuelta fue Hindenburg el elegido.

Cuando Adolfo Hitler salió de la cárcel de Landsberg, y anunció su método de conquistar legalmente el poder, Ludendorff se enemistó igualmente con él. En 1926, Ludendorff q' se había separado de su primera mujer con la que había tenido dos hijos que murieron como oficiales aviadores en la gran guerra, se casó nuevamente con Mme. Mathilde Spiess, doctora en medicina, esposa divorciada de von Kenmitz, y a partir de ese momento, bajo la influencia de su nueva mujer, el general Ludendorff cayó en el misticismo racista. Inquieto por explicar por qué había perdido la guerra, tuvo por razones del desastre alemán, la influencia de fuerzas misteriosas sobre las nacionales.

Para él estas fuerzas misteriosas radican en el judaísmo y en la masonería. El ex-general de los ejércitos alemanes es ahora un jefe de secta, de la orden de Tannenberg q' fue prohibida por el Gobierno.

El gran Cap. vive en la observación de sus ideas místicas y se considera, en competencia con Hitler, como el verdadero profeta de la nueva Alemania. Este estado de espíritu constuirá sin duda, a pesar de los esfuerzos de la Reichswehr, el obstáculo permanente a un acercamiento duradero entre Hitler y Ludendorff.

Baldwin pronuncia otras importantes declaraciones

LONDRES, 9. — Baldwin se mostró hoy pesimista acerca del porvenir de la democracia declarando que todos los grandes jefes de las naciones totalitarias, Alemania, Italia y Rusia, no han nivelado una política de unión conforme es el ideal político de Inglaterra, el país de la libertad del pensamiento, sino que más bien se han distanciado hasta el punto de declararse enemigos unos de otros, y es para evitar que tal distanciamiento sea definitivo que la Gran Bretaña no apoyará en Stresa la formación de un bolque anti-alemán, dando ocasión así a Alemania de rectificar su actitud.

GANDHI EN CAMPAÑA

BOMBAY, 6. — El gobierno de la India ha tomado diversas medidas tendientes a demostrar que está preparado para la defensa ante la eventualidad de que recrudezca el movimiento ghandista. En efecto, los diputados de este movimiento presentaron en el curso de la sesión actual de la legislatura central 1400 reformas a disposiciones gubernamentales, sufriendo el gobierno una derrota. El Vive-Rey pidió al Parlamento de adoptar integralmente el proyecto de presupuesto del Gobierno, pero el partido de Ghandi ha pedido no obstante numerosas reducciones de impuestos y disminuciones de los gastos civiles y miliatres. Los ghandistas están preparando un plan de reconstrucción rural y se prevé la revisión del régimen alimenticio de la nación a favor del cual el Mahatma sostendrá próximamente una activa propaganda. Gandhi preconizará el consumo de ciertos alimentos tales como carnes, pescado y huevos que el hindustán ortodoxo, reprueba.

Ferrocarriles norteamericanos

WASHINGTON, 8. — La Comisión Comercial del Congreso se pronunció hoy en favor de los dos sistemas más grandes ferroviarios del país. En efecto, la comisión aprobó la prolongación, por 5 años más, del término de los empréstitos corporativos para la reconstrucción del ferrocarril central de Nueva York, cuyo total es de 15 millones de dólares.

El Radio Cerebro Mágico

RCA VICTOR

asombra al mundo entero

UN PERFECCIONAMIENTO EXCLUSIVO DE LA RCA VICTOR

Este perfeccionamiento sensacional de la técnica de radios revoluciona la recepción radiofónica mundial. Este mecanismo misterioso, casi humano, controla, coordina y regulariza la recepción de la misma manera que su cerebro gobierna su cuerpo.

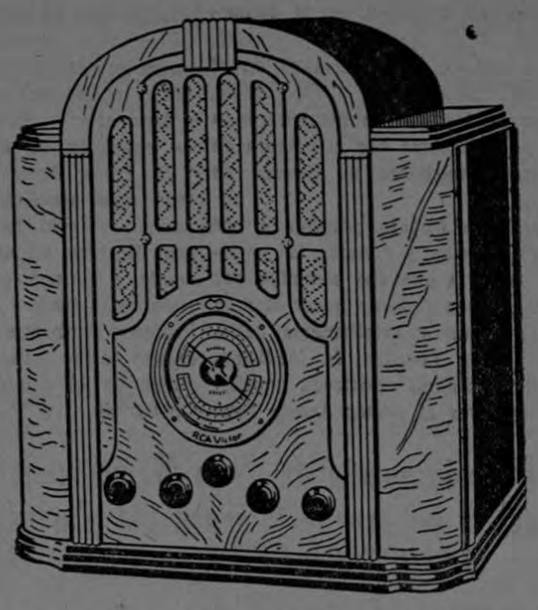

HOY Miércoles llegó una **NUEVA REMESA**

APARTE EL SUYO INMEDIATAMENTE

Estaciones para Fonía y Telégrafo - Estaciones para aficionados - Estaciones para Fincas

en fin lo que Ud. necesite

se le puede construir en los TALLERES de la

Costa Rica Radio & Broadcasting Station

constructora de las Estaciones RADIO CATOLICO COSTARRICENSE
COMPAÑIA DE TRANSPORTES AEREOS -- Y MUCHAS OTRAS MAS

Planos y Presupuesto a Solicitud

Hoy fueron arrestados en Francía jefes y miembros de muy importantes organizaciones de espionaje

Créese que existen otros varios organismos que serán copados de un momento a otro

Más detalles

PARIS, 10. — "Le Matin" anuncia esta mañana el arresto de Edouard Bernhuber, jefe de una poderosa orginazición de espionaje, especializado al parecer en obtención de copias de los acuerdos militares secretos de Francia con otras potencias extranjeras.

Otros arrestos son previstos para hoy, a consecuencia de la detención del que centraliza los informes de los agentes dobles y distribuida las órdenes cuya procedencia no ha sido divulgada.

Cada día, — añade "Le Matin", — se efectúan pesquisas en París y sus suburbios a fin de anular la efectividad de estos servicios de espionaje en Francia.

También dice "Le Matin" que esta clase de organismos existen en el país desde hace mucho tiempo, habiendo obrado hasta ahora con relativa libertad. "Es necesario que las autoridades emprendan una vigorosa campaña contra el espionaje que atenta contra lo seguridad del país".

Buques en peligro y otros perdidos, con varias víctimas, son el trágico saldo de una noche de tormenta

Ha quedado fuera de peligro el transporte inglés Towerbridge

Noche trágica

NUEVA YORK, 10. — La situación del transporte inglés Towerbridge (de Badagry) sigue siendo grave. 32 tripulantes intentan mantener a flote el buque en un mar agitado, y el vapor Newfound land está listo a efectuar el trasbordo.

La lista de desaparecidos después de la terrible tempestad de la noche última se ha hecho más larga. Se teme también la pérdida de un yacht no identificado.

Un equipo de salvamento de la bahía de Long Island ha abandonado la esperanza de hallar al velero Arthur G. Story compuesta de siete tripulantes. El transporte Volusia se hundió en la bahía de Delaware.

Fuera de peligro

NUEVA YORK, 10. — El New Foundland que socorrió al transporte inglés Towerbridge anuncia que éste último está fuera de peligro.

LA POLITICA ESPAÑOLA DE LAS DERECHAS BUSCA MEJOR ORIENTACION Y TRATA DE UNIFICARSE

Fue profanada la tumba del Capitán Galán, héroe del movimiento de Jaca

La política española

MADRID, 10. — La confederación española de derecho autónoma, aprobó entusiásticamente la actitud del jefe Gil Robles durante la reciente crisis ministerial y manifestó no temer el afrontar unas nuevas elecciones. Esta es la conclusión de los debates de la reunión del consejo nacional del partido y la del grupo parlamentario.

El Consejo nacional se reunió esta mañana y redactó la nota que fue publicada después de la reunión del grupo parlamentario habida después del medio día y a la que asistieron 105 diputados de los 114 con que cuenta el partido. Los términos de la nota del consejo nacional fueron aprobados por unanimidad.

Según esta nota, la cuestión más importante que fue tratada en la reunión, es la forma en que se desarrolló la última crisis ministerial. Gil Robles dió amplias explicacioes, oponiéndose enérgicamente a todo lo que pudiera interpretarse como política personal sin discusión a su favor, pidiendo que los asistentes expusieran su punto de vista por grupos.

La exposición de cada uno de los delegados tomó más de dos horas. Por unanimidad se decidió declaarr públicamente que todos las organizaciones pertenecientes a la confederación aprueban plenamente la actitud de su jefe Gil Robles, acordándole un voto de confianza muy amplio, cuya política está por encima de los intereses particulares y sin temor a la disolución de las Cortes en el caso en que la situación lo exigiera, pudiendo Gil Robles actuar con toda libertad en presencia del problema político que se planteó a consecuencia de la última crisis ministerial.

Profanación

HUESCA, 10. — En la noche pasada, varios desconocidos penetraron en el cementerio en donde está enterrado el capitán Galán, fusilado a consecuencia del movimiento republicano de Jaca en diciembre de 1930.

Fue levantada la piedra funeraria y dejaron encima de la tumba una nota que decía: "Viva España con Honor". Se han llevado a cabo varios arrestos.

Este documento es propiedad de la Biblioteca Nacional "Miguel Obregón Lizano" del Sistema Nacional de Bibliotecas del Ministerio de Cultura y Juventud, Costa Rica.

El Dr. don Alfonso Acosta Guzmán, ha obtenido la Cátedra de Obstetricia por oposición

En su oportunidad dimos cuenta de que la Facultad de Medicina había dispuesto llenar la cátedra de Obstetricia, en la Escuela de Enfermería, por el sistema de oposición, y al efecto dió a conocer a todos los médicos las bases para que se presentaran a concurso y otorgar la cátedra después de juzggar los trabajos presentados y después de examinar los atestados de los concursantes.

Nuestro distinguido amigo y colaborador, el Doctor don Alfonso Acosta Guzmán, quien hizo sus estudios profesionales de Medicina en la celebre Universidad de Bohnn en Alemania, y quien además se especializó en el ramo de Ginecología y Obstetricia, fue uno de los que se presentaron a concurso para optar por la cátedra de Obstetricia, mediante el sistema de oposición.

El brillante trabajo presentado por el doctor Acosta y además las pruebas prácticas a que fue sometido por el tribunal encargado de hacer el nombramiento, fueron ampliamente satisfactorias y la facultad de Medicina, en sesión ordinaria verificada anoche, acordó nombrar al doctor Acosta Profesor titular de la referida asignatura.

Es por primera vez en Costa Rica que se implanta el sistema de otorgar las Cátedras en nuestras Escuelas Profesionales por oposición, a igual que se hace en los centros europeos y nos parece que es el mejor sistema que puede haber para dotar a las instituciones docentes de profesores bien preparados.

No nos sorprende en absoluto el muy merecido truinfo obtenido por el doctor Acosta Guzmán pues sabemos los brillantes méritos y grandes cualidades que adornan a este distinguido galeno y al felicitarlo muy cordialmente por el triunfo obtenido, nos complace mucho que se haya comenzado a implantar en Costa Rica el sistema de oposición en el profesorado.

El doctor Acosta, es uno de nuestros más estudiosos profesionales y además es uno de nuestros Ginecólogos. El hizo su especialidad en Alemania y praticó por espacio de dos años en la famosa Clínica del Notable Profesor Pankow en Dusseldorf, quien es una de las grandes autoridades mundiales en el ramo de Ginecología y Obstetricia.

La fracción comunista de la Municipalidad de Heredia, aclara las manifestaciones del Corresponsal de LA PRENSA LIBRE en aquella ciudad

Señor Administrador de
LA PRENSA LIBRE.
San José.

Le ruego insertar en las columnas de su periódico y con el título anterior, esta breve respuesta a las alusiones que nos hace su Corresponsal en esta ciudad, en el número de la tarde del 4 de los corrientes.

Queriéndole dar un tono irónico a su nota, el Corresponsal en Heredia de ese órgano vespertino se refiere a nosotros, a propósito de una disposición municipal; da a entender que nosotros, que pregonamos en nuestro periódico "Trabajo" defender exclusivamente los intereses de las clases necesitadas, hemos votado una resolución para privar de luz incandescente a los vecinos pobres que adeudan impuestos atrasados, ya que él considera que las gentes acomodadas pagan siempre por adlantado y nunca atrasan. Comienzo por indicarle a este señor que está totalmente equivocado. Por el contrario, aquí como en todas partes, son los capitalistas los que no pagan sus impuestos. Aquí, como en donde quiera, se caracterizan por su afán de burlar las leyes, cuando así obtienen mayores beneficios. No se ha distinguido esta clase nunca por sus escrúpulos, cuando se trata de realizar ganancias. Más elocuente que lo que yo digo son los hechos: invito a cualquiera, inclusive al Corresponsal que gratuitamente nos ataca, para que visite la tesorería municipal de esta ciudad en donde se convencerá de la verdad de mis aseveraciones. Es más, recientemente tuvimos que dejar sin ejecutar un acuerdo tomado a moción nuestra, óigalo bien señor corresponsal, a moción nuestra, para subvencionar a las escuelas de los distritos, porque éstos no tenían fondos en caja porque los gamonales no pagan ni impuestos ni detalles de caminos. Fue esta circunstancia, la necesidad de formar un fondo para formular un presupuesto extraordinario con el fin anteriormente señalado, la que nos indujo, (pues fuimos nosotros los comunistas los que presentamos la moción), a tomar el siguiente acuerdo, que difiere sustancialmente del que inventó el señor cronista:

"La Municipalidad ordena al tesorero y al contador retener los recibos de luz incandescente a los abonados que adeuden impuestos atrasados, siempre que quienes los adeuden sean personas pudientes que no pagan porque no les da la gana. El tesorero y el contador harán al efecto una clasificación de los morosos, entre gente que no quiere y gente que no puede pagar. Se autoriza también a estos funcionarios para que hagan facilidades de pago a los que deseen pagar pero no pueden hacerlo globalmente".

En síntesis, el acuerdo tiende a obligar a pagar a los capitalistas tramposos y hace completa salvedad de los trabajadores y de las masas empobrecidas de las clases medias.

Por la fracción comunista de la Mdad.
Arnoldo Ferreto
Heredia, Abril 5 de 1935.

NOTAS DE MORAVIA

El señor Director de la Escuela don Joaquín Valladares H., candidato para ocupar la presidencia de la Asociación de Maestros del Circuito Segundo

Es una necesidad que haya más unión entre el señor Cura y el pueblo, para darle mayor realce a los festejos que se organicen

RASTRO

En breve conversación con un señor Inspector de Defensa Pecuaria que nos visitó en estos días, nos dijo que efectivamente era necesario a construcción de un rastro en esta población; pues con éste se evitarían muchos abusos y peligros. En realidad que esto es cierto, porque así se dejaría de vender carnes con tórsalos.

A la Municipalidad le corresponde intersearse por dicha construcción, ya que los reglamentos que se han dictado hasta la presente, no surten los efectos deseados.

PUERTAS DEL EDIFICIO MUNICIPAL

Hará; como tres años que se le hicieron las puertas y ventanas al edificio municipal, el que fue entregado por el Gobierno sin estos últimos requisitos. Estas puertas y ventanas han quedado de color de la madera, guardando así una estética reprochable.

Sería muy oportuno que se acordara pintarlas. La mano de pintura vendría a quitarles el contraste que duran te esos años nos vienen haciendo.

FIESTA PATRONAL

En medio de la mayor sencillez desalizóse nuestra fiesta al Patrono San Vicente de Ferrer, Humilde como rara vez las hemos visto, perdiendo así la esplendides con que otros años los vicentinos las han celebrado.

La desunión que hay entre el señor Cura y algunos elementos del pueblo, es el factor principal para la decadencia de estos festejos.

Esta discordancia la sufre el pueblo moralmente que, si así continuamos celebrando dichos festejos, será mejor desistir de ellos.

ASAMBLEA DEL CIRCUITO SEGUNDO

Por designación de la Visitaduría correspondiente, tócale en suerte celebrarse el próximo sábado la Asamblea ordinaria de Maestros del Circuito Segundo de esta Provincia, en nuestra escuela "Porfirio Brenes".

La asamblea en referencia tendrá lugar a las ocho de la mañana y uno de los puntos principales a tratar, es la elección del nuevo directorio que habrá de fungir en el presente año.

Parece que muchos maestros tienen especial interés en nombrar Presidente de su directorio, al señor Director de esta escuela don Joaquín Valladares H.

Que bien; ni cosa mejor podrían hacer los maestros del Circuito II, depositando en don Joaquín la presidencia de dicha asociación.

El señor Valladares es un esforzado elemento del magisterio y hará magnífica labor en el desempeño de ese alto cargo.

NUEVA MAESTRA EN GUAYABAL

En la Escuela de Guayabal están de plácemes con la llegada de una nueva maestra. La señorita María Ester Picado quien el pasado año estuvo en la escuela de esta villa, ha sido nombrada maestra auxiliar en ese plantel. Dado su espíritu de progreso y amor a la enseñanza, hará una excelente labor.

Felicitamos al pueblo de Guayabal por su buena adquisición.

VIAJE DE RECREO

Pasando una temporada se encuentra en la villa de San Joaquín, la señorita Narcisa Rojas H.

Que sea muy feliz en esos días disfrutando del ambiente perfumado y buena hospitalidad de la culta villa.

RESTABLECIDO

Se encuentra completamente restablecido don Máximo Rojas Z., quien en días pasados estuvo bastante delicado de salud.

Sinceramente nos alegra su pronta mejoría.

ACLARACION

En LA PRENSA LIBRE del lunes 25 de mayo próximo pasado,, salió por equivocación de imprenta, unas notitas correspondientes a Moravia con el título de "Notas de Nicoya". Lamentamos este error involuntario que sufrieron esas notas, dándole otro título de procedencia.

CORRESPONSAL
San Vicente, Abril 9 de 1935.

Velada a beneficio de los trabajadores de la Escuela República Argentina

SE CELEBRARA MAÑANA EN EL TOVAC

Las Escuelas "República Argentina" (niñas y varones), el Patronato Escolar y la Junta Progresista del Barrio México invitan a todos los padres de familia y vecinos a una velada que se verificará el viernes 12 de abril a las 8.30 p. m. en el Teatro Tovac, a fin de recoger fondos y hacer un homenaje a los trabajadores de la Escuela República Argentina en construcción que han puesto todo su empeño y entusiasmo por dejar al Barrio México uno de los edificios más elegantes, hermosos y mejor construídos con que cuenta la ciudad de San José.

Ayudad todos con vuestra pequeña contribución. Acudid a divertiros y poné junto con las escuelas vuestro granito de arena en el sencillo, pero significativo Homenaje que el Barrio México debe rendir a estos abnegados ciudadanos

HOY LLLEGARON A STRESSA....

Viene de la página primera

hacer hablar a Flandin y Laval antes de partir esta mañana hacia Stressa, pues se negaron a especificar el programa francés.

Salieron McDonald y Simon para Stressa

LONDRES, 10. — McDonald y Sir Simon a bordo de un aeroplano militar, salieron a las 2 y 25 minutos de esta tarde con destino a París en camino hacia Stressa. Vansitardt, otro de los miembros de la delegación británica, tomó el tren de esta mañana con destino a París y en camino tampién a Stressa.

DIVERSAS E INTERESANTES OPINIONES

PARIS, 10. — La noticia acerca de la entente entre Francia y Rusia, en sentido de un "gentlemen agreement" ha sido hoy comentada ampliamente. "Le Journal" y el "Echo de París" hablan de un acuerdo militar sobre la base de los artículos 6, 16 y 17 del pacto de las Liga de las Naciones, que ha de firmarse en este mes, después de la conferencia de Stressa. El texto exacto no ha sido aún redactado y el acuerdo sólo es en líneas generales. "Le Journal" admite que le Pacto Oriental, llamado de Barthou, es un acuerdo militar a base de la revisión del mecanismo de la Liga de las Naciones y habla del renacimiento de la Liga que de esta manera sería capaz, en caso de un ataque, de tomar rápidas sanciones y casi automáticas contra el agresor. El plan francés prevée la limitación de armamentos así como nuevas garantías en forma de tratado militar. "Sería la primera etapa en el establecimiento de un circulo militar alrededor de Alemania"— dice el Pacto Oriental. El "Echo de París" dice que en Europa Central el pacto deberá ser firmado sobre bases idénticas y establece que "una línea de paz está a punto de ser creada". 'Le Matin' hace, en cuanto a la revisión del artículo 16 de la Liga de las Naciones, la representación siguiente. "El socorro mutual automático no entraría en vigor sino cuando la Liga fuera incapaz de determinar el agresor y entonces devolver a los Estados su libertad de acción. El tratado especial con Rusia, a propósito del cual París y Moscú está ya de acuerdo, se efectuaría en este sentido. De todas maneras, dice Le Matin, no se comprende el alcance de semejante tratado". Oeuvre' comunica acerca del pacto militar franco-ruso en preparación que se trata de un acuerdo bilateral, al que seguirán una serie de otros acuerdos también bilaterales a base del famsoo y nunca realizado protocolo de Ginebra de 1934. Esta constatación es tanto más interesante por cuanto el Gobierno francés ha rehusado hasta ahora el principio de la conclusión de tratados bilaterales.

Las conferencias se prolongarán

STRESSA, 10. — Después que Mussolini llegue aquí, se espera la llegada del subsecretario de Estado Suvich y del Embajador en Londres. Grandi. Mussolini presidirá la conferencia.

La conferencia tendrá lugar en una reclusión absoluta y para ello a los habitantes de las islas Boromeos les será prohibido salir de las islas durante las conferencias. Parece que estas durarán más tiempo de lo que se creía al principio.

LAS BASES DE LA ARGUMENTACION

LONDRES, 10. — La Gran Bretaña asiste mañana a la conferencia de Stresa fortalecida en las esperanzas de que la entente aliada no resulte en un frente hostil contra Alemania, sobre el que puedan acumularse responsabilidades de un conflicto factible en cercano día. En efecto, trata de ser mediadora. La Gran Bretaña no ve un conflicto entre el esquema ruso y francés, relacionados con la ayuda mutua y las proposiciones británicas que están diseñadas para fortalecer el convenio ginebrino.

LOS PRIMEROS VATICINIOS

ROMA, 10. — Il Messagero, en su edición de esta fecha, indica que Italia se esforzará porque se defina el "agreement" en Etresa aun cuando se escuchen varias negativas que no encajen con los propósitos de la Gran Bretaña. Las autoridades de Roma no comentan el pacto de Asistencia Mútua ruso-francés, pero de manera extraoficial, se ha declarado que ese pacto forzará a Inglaterra a decidirse por una decisión especial en la conferencia de Stresa.

Mañana habrá una ejecución en...

Viene de la página primera

tró en la capilla. La ejecución tendrá lugar mañana.

No quiere los auxilios del sacerdote

SANTIAGO DE CUBA, 10. — El sentenciado a muerte José Angulo, q' mañana habrá de ser ejecutado al amanecer, recibió a un representante de la prensa habanera. Este le preguntó de qué religión era, contestando que era católico. Al interrogarle si pediría el auxilio del sacerdote, dijo que no, que sólo creía en Dios y la Virgen.

ANTES DE MORIR

SANTIAGO DE CUBA, 10. — José Gustavo Angulo Terry, sentenciado a muerte, cuenta con 26 años de edad y nació en Banes de esta provincia. En los primeros años, vivió en la Habana. En las últimas horas de ayer fue condenado a muerte por el Consejo de Guerra, por colcación de la bomba que hizo terrible explosión en la residencia del Administrador de la Aduana de Puerto Padre. Angulo Terry ha sido puesto en libertad varias veces en el cuartel de Moncada, habiéndosele acusado por querer matar al Teniente coronel Diego Rdríguez. Cabalmente, el domingo pasado lo detuvo el cabo Remigio García en el Hotel Imperial y al ser conducido ante el coronel Rodríguez, comenzó a llorar, poniéndolo en libertad, después de lo cual fue capturado por el delito anteriormente citado. Este corresponsal lo ha visitado en la capilla. Se encuentra nervioso y dice que el culpble de la colocación de la bomba es Eduardo Gálvez, quien también ya se encuentra detenido en el Cuartel de Moncada y será juzgado en breve en Consejo sumarísimo de guerra. Gálvez fue acusado de estar en compañía del reo la noche del hecho.

El reo constantemente dice ser inocente. Hoy no quiso almorzar. Pidió papel y en estos momentos está escribiendo cartas a sus familiares. El Teniene Coronel Rodríguez ha declarado que hará cumplir la Justicia: "si de mí depende la ejecución, la sentencia será cumplida estrictamente como la única forma de medio terminar con el terrorismo".

130 PULSACIONES POR MINUTO

SANTIAGO DE CUBA, 10. — El reo se ha negado a almorzar y ha tomado solamene líquidos alimenticios. Ya ha hecho varias cartas para sus familiares. El Teniente Médico, Edmundo Tamayo, le tomó la pulsación, la cual arrojó ciento treinta pulsaciones por minuto.

Mañana, a las 7 y 30 horas, en el Santuario de Nuestra Señora de los Angeles, y a las 9 horas en la Parroquia del Carmen, en la ciudad de Cartago, tendrán lugar solemnes funerales en sufragio del alma del Presbítero

Don Antonio María Rojas G.

con ocasión del septenario de su fallecimiento.

Su familia invita por este medio a sus amistades y feligreses para estos actos piadosos a la memoria de su deudo, agradeciendo su asistencia.

Cartago, Abril 10 de 1935.

Un individuo en estado de ebriedad intentó matarse de un disparo de revólver

La policía presentó parte de denuncia o acusación esta mañana ante la Alcadlía respectiva contra un individua de apellido Gutiérrez, quien en un establecimiento comercial, anoche, poco antes de las diez, por el lado de Los Leones, trató de matarse de un disparo de revólver.

Refiere la policía que Gutiérrez tomó el revólver que portaba, ya que es empleado del Gobierno y se disparó contra la cabeza, pero no hizo blanco.

El acusado de intento de suicidio expone que no tiene motivos para quitarse la vida y que lo sucedido lo atribuye a que estaba muy tomado de licor y que de seguro, pues él no recuerda bien, hizo un disparo al aire aunque la policía cree que era para quitarse la vida.

Por este parte se abrió el correspondiente proceso, pese a la declaración del acusado, a quien de no probarse por intento de suicidio, se le castigará por disparos con arma de fuego con alteración del orden público.

GRAVES HERIDAS AL QUEDAR PRENDIDO EN UNA CERCA

Ha sido atendido en el Hospital San Juan de Dios el señor Antonio Palma Q. quien sufrió un grave accidente en el Zapote al quedar detenido en una cerca de alambre produciéndose heridas profundas en la cara y el estómago. Palma se ocupaba en cortar las ramas de un árbol cuando cayó sobre la cerca de alambre de púas causándose estas graves heridas.

El estado de la víctima es delicado pues se da como posible que pireda un ojo, el izquierdo, en el cual presenta profunda herida.

LE DESPOJARON DE ₡ 200.00 Y ACUSA A UNA MUJER

Ante la Alcaldía respectiva se presentó un señor de apellido Conejo, quien acusa a una mujer, a quien apodan "La Baker", del robo de una fuerte suma.

Refiere el quejoso que llevaba en sus bolsillos la suma de 200 colones producto de la venta de algunos productos agrícolas, que se hospedó en un hotel de esta capital y que la acusada pasó con él parte de la noche y desapareció muy temprano de la mañana, llevándose ese dinero.

La Baker ha sido detenida y niega rotundamente saber nada de lo que asegura Conejo, la presunta víctima.

La Alcaldía ordenó la detención provisional de la acusada mientras se aclara su culpabilidad.

OTRO EMBARQUE DE PIÑAS DEL CACAO PARA EL EXTERIOR

Han quedado listas para ser enviadas al exterior varias cajas de piñas, procedentes del cacao, de Alajuela, lugar en donde se han estado seleccionando esta fruta para enviarla al mercado europeo, en donde tiene magníficos precios.

Este embarque se hará en los primeros días de la semana entrante, pues aun se están empacando para que durante la travesía en vapor no se perjudique la calidad de las mismas.

Los interesados en la exportación de piñas consideran que en breve será este uno de los mejores negocios para Costa Rica.

Señora, señorita:

Exija siempre para su uso personal los riquísimos polvos de tocador Belkis. LOS POLVOS BELKIS imprimen en su persona timbre de distinción y buen gusto. No lo olvide: polvos BELKIS en cajes y paquetes.

BELKIS

Distribuidores Generales:
BOTICA SOLERA
SAN JOSE
JUAN SOLERA V.
SAN JOSE

Anunciarse en
LA PRENSA LIBRE
"el diario de la tarde"
es buena inversión

Otra boda

BERLIN, 10. — El Presidente del senado de Dantzig, Greiser, se ha casado hoy ante la alcaldía de Berlín con la pianista María Koenfer. Los testigos fueron el jefe de la organización SS. Himmann, y el jefe regional de Dantzig, Fortster.

UN MENOR DESAPARECE CON UN "DIARIO" POR VALOR DE TREINTA COLONES

La señora Amada Salazar H, presentó queja a la policía contra un menor faquín del Mercado de Abastos que según la quejosa desapareció con un diario de comestibles que valía colones.

Refiere la quejosa que el muchacho que contará a lo sumo nueve años de edad, se le ofreció para llevar el "diario" y ella le dió las señas de su casa y le entregó todos los comestibles en una bolsa de cuero.

Cuando la Sra. llegó a su casa, el gamín no abía aparecido por lo cual se ha consignado ese parte a fin de que se ordene su captura.

ALCALDE DE TURNO PARA MAÑANA

Por disposición del Juez Primero del Crimen, el servicio judicial de turno desde las cuatro de la tarde de hoy, hasta las siete de la mañana del próximo viernes, estará a cargo del Alcalde Segundo de lo Penal licenciado don Fernando Brenes Mallo.

Este documento es propiedad de la Biblioteca Nacional "Miguel Obregón Lizano" del Sistema Nacional de Bibliotecas del Ministerio de Cultura y Juventud, Costa Rica.

Se piden las planillas de empleados de presupuesto a los diversos departamentos del Municipio, lo que indica que habrá pago puntual esta quincena

Hoy, la Oficina de Hacienda y Control del Municipio ha solicitado a los diversos departamentos municipales las planillas de los sueldos de empleados de presupuesto en cuanto a la primera quincena del presente mes de abril.

Las diversas dependencias han procedido hoy mismo a enviar dichas planillas.

El despacho de las mismas indica que habrá pago puntual en cuanto a empleados de presupuesto, en lo referente a esta primera quincena de abril y que el Municipio cuenta en Caja con fondos suficientes para esta obligación provenientes de la recaudación de estos días por pagos de impuestos y servicios.

En cuanto a planillas de jornales, que deberán pagarse el viernes, no se sabe si se cuenta o no con dinero disponible.

TRES ACCIDENTES DE TRABAJO

Ha sido atendido en el Hospital San Juan de Dios el señor Benjamín Cambronero, de Alajuelita, quien trabajando se infirió un machetazo en la mano izquierda.

En el mismo Hospital se atienda a Filiberto Aguilar J. quien sufrió grave caída en Peralta, trabajando en montaña, sufriendo golpes varios en todo el cuerpo.

También resultó herido un joven que anoche, en el conato de incendio ocurrido por Plaza Víquez, en casa de una familia Carmona, trató de arreglar unos alambres de luz, recibiendo fuerte golpe eléctrico.

El estado de estos accidentados era esta mañana muy satisfactorio.

La Secretaría de Educación Pública intervendrá en una investigación

Vecinos de San Juan de Tibás, elaboran un escrito pidiendo al Ministerio de Educación Pública que intervenga en una investigación que urge en cuanto a un fondo de dinero disponible producto de un detalle escolar levantado en ese cantón en el año 29, el cual no aparece y no se sabe haya sido invertido en trabajo alguno de escuelas en ese lugar.

Se agrega a dicho escrito que la Junta actual del lugar está recaudando dineros por medio de veladas para la escuela y que por ello sería bueno dar a conocer en qué se invirtió el dinero de aquel detalle o si está aún disponible ponerlo a la orden de la escuela del cantón.

Tal gestión de vecinos dará lugar a un detenida investigación al respecto al final de la cual se sabrá lo que hubo del dinero producto del detalle escolar del año 29.

Troqueles para falsificar monedas de 1 colón y cincuenta céntimos, decomisados por la policía

Esta mañana fueron puestos a la orden de la autoridad correspnodiente dos troqueles para falsificar monedas de cuño nacional de un colón y de cincuenta céntimos, decomiso practicado en casa de un herrero por los alrededores del Hospital.

El acusado expone que dichos troqueles los dejó guardados en su casa un individuo a quien él prestó cinco colones y que jamás ha usado esos aparatos para falsificar moneda alguna.

Se ha ordenado la detención provisional del acusado, por cuanto dichos troqueles, si bien son de pésima fabricación, dan muestras de haber sido usados recientemente y por cuanto no se sabe nada del supuesto guardador de esos aparatos de procedencia ilícita y así, hasta ahora, el responsable es el herrero en cuyo pder se encontraron.

Dos hábiles carteristas en poder de la policía, cogidos en infraganti delito

Esta mañana, la policía detuvo a dos sujetos de apellido Soto uno y Muñoz el otro, ambos conocidos en los anales de la investigación, cuand, por medio del "estrujón" trataban de sacar del bolsillo de un campesino el dinero que éste llevaba.

La policía no dió tiempo a los rateros de intentar el carterazo y les detuvo en in fraganti delito, por lo que será difícil su situación ya que el asunto fue pasado hoy mismo a la Alcaldía de lo Penal que ordenó la reclusión de ambos en la Peni e inició la instrucción sumarial correspondiente.

OTROS AEROGRAMAS

5 millones

MOSCU, 10. — El gobierno ha ordenado a los cinco millones (varones y mujeres) miembros de la Konsomls, joven organización comunista de Rusia, cuyas edades oscilan entre 16 y 23 años, hacer saltos de paracaídas y estudiar el mecanismo entero de los aeroplanos en conexión con el entrenamiento militar recientemente promulgado.

No será lanzada la encíclica

CIUDAD DEL VATICANO, 10. — Semi-oficialmente ha sido anunciado hoy que el Santo Padre temporalmente ha abandonado la idea de emitir una encíclica de paz, considerando que después de la que publicó en la introducción del Consistorio del primero de este mes y en la que hacía un llamamiento por el mantenifiento de la paz entre los jefes de estado, un nuevo documento en ese sentido es innecesario.

Ludendorff agradecido

MUNICH, 10. — Agradeciendo las felicitaciones recibidas por su 70 aniversario, el general Ludendorff dirigió un telegrama de gracias a Adolfo Hitler por los votos y "honores demostrados por orden del canciller".

"Fué para mí gran felicidad ver aquí a los representantes de Wehrmacht y la compañía de honor del joven ejército que gracias a S. E. ha ganado de nuevo el derecho al servicio militar. Mis votos sinceros para la prosperidad de la nación y del ejército.

MATO A UN PERRO QUE MORDIO A UN HIJO SUYO

Esta mañana se suscitó en los Juzdos y Alcaldías un incidente entre un señor de apellido Trejos y otro de apellido Zúñiga, por cuanto el primero dio muerte de un disparo de revólver a un perro propiedad de Zúñiga.

Alega el matador del perro que ese animal mordió ayer tarde a un hijo suyo de carta edad y que por ello se hizo justicia por su propia cuenta.

Zúñiga alega que el animal le costaba varios cientos de colones, pues es de cacería. Este incidente ha dado lugar a una causa en la que son partes ambos señores.

Se ha comisionado, para instruir sumario por este hecho al Alcalde Segundo de lo Penal.

Inserte sus anuncios en
LA PRENSA LIBRE
"el diario de la tarde"

Restablecida

Un tanto restablecida de su pertinaz dolencia que la aquejara en días pasados, se encuentra la apreciable señora doña Angélica Rivera de Chaves.

Mucho nos alegra la actual mejoría de la estimable señora de Chaves y deseamos que cuanto antes restablezca.

CUMPLEAÑOS

Celebró ayer la fecha de su cumpleaños, la virtuosa y gentil señorita Hilda Martin Montes de Oca, distinguido elemento de nuestra sociedad, quien con tal motivo fue muy agasajada por parte de sus numerosas amistades.

No es tarde para que la felicitemos cordial y respetuosamente, deseándole muchos y muy felices cumpleaños.

Si Educación resolviese la apelación en favor de la Asociación de Estudiantes de Derecho, en muy mal predicado quedaría la labor y propósitos de la actual Directiva del Colegio de Abogados

Se espera, sin embargo, que una vez que Educación conozca las razones que sustenta la Directiva se declare sin lugar dicha apelación

Con motivo de la nota enviada por la Secretaría de Educación a la Directiva del Colegio de Abogados, a fin de que convoque, cuanto antes al Colegio, para aclarar si es legal el procedimiento adoptado por el Colegio en su última asamblea restringiendo el ingreso de estudiantes a ese plantel, se reunió ayer tarde la Junta Directiva acordando contestar, con lujo de detalles y con amplias argumentaciones de acarácter legal, la nota de la Secretaría de Educación. La Junta así lo ha dispuesto dejando para después la convocatoria de la Asamblea de Abogados. Con la apelación interpuesta por los miembros de la Asociación de Estudiantes de Derecho ante el Ejecutivo se ha planteado una crisis, o mejor dicho una situación bastante delicada, ya que podría crearse un cisma en virtud de criterios entre la dependencia respectiva del Gobierno o sea Educación, y la Directiva del Colegio de Abogados.

Esta Junta, como todos lo saben, acaba de instalarse y siendo ella el producto de un movimiento reaccionario sus primeros pasos han sido por mejorar la profesión, y por la restricción en la matrícula de la Escuela de Derecho. Esta última actitud es la que ha provocado el incidente, pues estudiantes, gran mayoría de abogados, y muchos padres de familia opinan que la restricción no debe de existir, y han ido al Ejecutivo, e irán al Congreso, en demanda de justicia. Por ahora se ha pedido al Ejecutivo se declare la nulidad, por ilegal, del acuerdo tomado por la Directiva del Colegio de Abogados. El señor Presidente de la República pasó dicha gestión a la dependencia respectiva, o sea a la Secretaría de Educación. La Directiva del Colegio de Abogados, o mejor dicho la mayoría de ella, está dispuesta a mantener su actitud y a probar las razones legales que le asisten para restringir, y luego para declarar firme la resolución que así lo dispuso. Según los miembros de la Asocación de Estudiantes de Derecho, de acuerdo con los Reglamentos, una reforma a estos, para que quede firme tendrá que ser aprobada por dos años consecutivos, y no sólo uno como ahora se ha querido hacer. La Directiva, en cambio, sostiene que las resoluciones que toma el Colegio de Abogados causan ejecutoria y reforman el reglamento en aquello que se les oponga.

Ante la disyuntiva, no sabemos cuál va a ser la tesis del Ejecutivo, mejor dicho, del señor Presidente y su Secretario de Educación, aunque tomando en cuenta el espíritu amplio y liberal del Lic. Jiménez Oreamuno se espera que el problema irá a ser resuelto en favor de los Estudiantes que piden que las puertas de la Escuela de Derecho estén ampliamente abiertas para todos. De ser así en muy mal predicado quedaría la labor y propósitos de la nueva Directiva del Colegio de Abogados quien llegó con tendencias reaccionarias, de limitación y de mejoramiento.

Sin que hayamos podido confirmarlo se nos decía que de fracasar la actual Directiva del Colegio de Abogados en su gestión presentarán su renuncia irrevocable de sus cargos, pues nada se quedarían haciendo si el Ejecutivo desvirtuase la actitud que, fundados en la ley, han tomado. Por ahora, y previamente a convocar la asamblea la Directiva del Colegio elabora una respetuosa contestación dando las razones que le asiste y explicando, con amplitud, el criterio que sustenta respecto de la actitud de la tesis sustentada por los Estudiantes de Derecho. Se espera que una vez que Educación conozca ese texto declare sin lugar la apelación que se ha presentado al Ejecutivo respecto de una disposición del Colegio de Abogados que es un cuerpo completamente independiente.

Siendo intersante la cuestión es indudable que, a nuestros lectores les interesará saber el curso de las gestiones y con gusto iremos informando sobre el rumbo que ellas tomen.

Lave ahora
con el incomparable
Jabón SAN LUIS
que se vende al precio de los jabones corrientes y
compare su rendimiento
INDUSTRIAL SOAP Co.
Agustín Castro & Cía.
Teléfono 3103 Apartado 271

Se va a electrificar la vía férrea del Pacífico hasta el empalme con el Ferrocarril al Atlántico

También se está rectificando la vía en esa sección para dejar más amplias las calles en el barrio González Lahmann

Desde hace algunos días la Administración del Ferrocarril al Pacífico dispuso ampliar la electrificación de la vía férrea hasta el empalme con el Ferrocarril al Atlántico.

Entre otras ventajas que tendrá la electrificación de la vía férrea en dicho sector está la de que las locomotoras eléctricas del Pacífico podrán llevar hasta el empalme con el Atlántico los carros cargados de bananos que semanalmente se están trayendo de Puntarenas.

También se está rectifcando la vía en aquella sección para quitar varias curvas evitando peligros al tráfico y a fin de dejar más amplias las calles del Barrio González Lahmann.

Ambos trabajos se están llevando a cabo con la mayor actividad y quedarán terminados dentro de dos semanas.

PORTON DE HIERRO
de tres metros de alto
por tres metros de ancho
Se vende a Precio de Ocasión
Informes en estas oficinas

Otro secuestrador

EVANSVILLE, Mississippi, 9. — Ha habido hoy a quien aplicar otra vez la ley Lindbergh de Secuestro, siendo el culpable Joseph E. Perdue, de Morganfield, Kentucky, quien ha sido sentenciado a sufrir una prisión por espacio de quince años en la prisión del estado de Indiana.

Pardue fue convicto de haber secuestrado a Mr. y Mrs. Morgan B. Hamack cuyas pruebas se evacuaron ante la Corte de Evansville.

Se anuncian dificultades

PARIS, 6. — La correspondencia tendenciosa llegada esta mañana procedente de Bruselas, indica plenamente que un grupo considerable de elementos oponentes del actual gobierno, encárganse de desprestigiar los procedimientos financieros, intentando conducir la opinión pública hacia la desconfianza.

Como el procedimiento no es nuevo, en Bélgica, se colije que el gobierno actual tendrá poca vida teniendo que confrontar graves dificultades dentro de pocos días.

Dos eminentes británicos

LONDRES, 9. — En Bournemouth ha fallecido hoy el célebre profesor Edwin Cannan, a la edad de setenta y cuatro años, quien descolló siempre como profesor de Economía política en la Universidad de Londres, habiendo sido uno de los economistas más notables de la Gran Bretaña.

En Oxford, falleció también el profesor Francis Montague, a los setenta y seis años de edad, habiendo sido famoso catedrático de Historia de la Universidad de Londres. . . .

RECORTE Y ENVIE:

Señor Secretario de la
COMISION ORGANIZADORA DE LA EXPOSICION DE JUGUETES DE FABRICACION NACIONAL.
CAMARA DE COMERCIO DE COSTA RICA. — SAN JOSE.

Deseo participar como expositor. Fabrico los siguientes juguetes:

Nombre: .....

Dirección: ..... **Señas:** .....

Firma: .....

Hoy se casó...

Viene de la primera PAGINA

Goering se ha efectuado hoy con gran pompa. La ceremonia civil se efectuó en el Ayuntamiento de Berlín por el primer Alcalde Doctor Sahm. Después de la ceremonia, el Ministro y la señora Goering regresaron al palacio ministerial Leipzigerplatz a donde fue a buscarlos el Fuehrer en compañía del Ministro Kerrl que figuraron como testigos en el casamiento. El automóvil del Fuehrer fue el primero de salir de palacio siguiéndolo el de Goering que en uniforme de general iba acompañado de su hermana política, siguiéndolo el automóvil de la señora Goering que iba acompañada de los ayudantes de campo del General Goering. El cortejo fue saludado frenéticamente por una gran multitud estacionada en el recorrido. 30 mil miembros de SA y de los SS, y de las Juventudes Hitlerianas, formaron ante la Iglesia. El primado de la Iglesia protestante, Obispo del Reich, Dr. Ludwin Mueller, los saludó a la entrada del templo. Los dos hijos del primer matrimonio de la señora Goering, cerraban el cortejo.

Inserte sus anuncios en
LA PRENSA LIBRE
"el diario de la tarde"
y crecerá su negocio.

Este documento es propiedad de la Biblioteca Nacional "Miguel Obregón Lizano" del Sistema Nacional de Bibliotecas del Ministerio de Cultura y Juventud, Costa Rica.

El domingo a las 6 de la mañana llegará la Embajada Deportiva Nacional a Puntarenas ingresando esa misma tarde a esta capital

EN EL PUERTO SE LES PREPARA UN RECIBIMIENTO

Basket mañana en Alajuela: Universidad vs. Rafael Salas

Todo mundo está pendiente de saber, con exactitud, cuando será la llegada de nuestra Embajada Olímpica al país, pues hay el anhelo de tributarles un justo recibimiento. Noturalmente que, en esto de barcos, que están sujetos por lo general a escalas en los puertos intermedios, y no se sabe con exactitud cuánto tiempo van a estar en cada uno de ellos, no es posible dar hora fija sino que ellas pueden variar.

Sin embargo, hemos sido informados por el Comité Olímpico, de que ya ha sido definitivamente señalado el día 12 de los corrientes para que nuestra Embajada Olímpica que fue a los III Juegos Deportivos entroamericanos y del Caribe embarque en el puerto salvadoreño La Libertad. De ser así el Comité espera que los muchachos amanezcan en Puntarenas en la mañana del domingo disponiéndose inmediatamente su traslado a esta capital para lo cual ya la Secretaría de Fomento y Administración del Ferrocarril ordenó ceder un carro agregado al ordinario de ese día para llegar a San José.

Así, pues, en el tren ordinario del domingo, a las dos de la tarde, tendremos a los embajadores olímpicos de Costa Rica en San José. Como informamos ayer, se prepara un grandioso recibimiento en el que también tomarán parte las Escuelas, el Liceo de Costa Rica y Colegio de Señoritas. Luego, afición, Clubs y entidades deportivas y público en general, para lo cual se alistarán carrozas alusivas.

También, se nos informa que los equipos de basketball femeninos del país, perfectamente uniformados, desfilarán en automóviles en el desfile de homenaje a los olímpicos.

Nos informan de Puntarenas que el pueblo y deportismo de aquella ciudad está organizando también un recibimiento. Se invitará a toda la ciudad y concurrir al muelle a la hora del atraque del barco donde la Banda Militar y Clubs deportivos, con sus respectivas banderas, irán a recibir y aclamar a los olímpicos.

También en las estaciones intermedias, Orotina, Atenas, San Antonio de Belén, etc., etc., estarán delegaciones deportivas a saludar a los deportistas costarricenses.

Sobre el arribo exacto de nuestro embajada seguiremos informando a nuestros lectores a fin de que estén al tanto del día y la hora en que han de llegar a Puntarenas y San José, ya que podría variar, como lo decimos al princiuio, la hora que se nos ha dado y sobre la cual informamos.

Sensacional duelo de basket mañana en Alajuela enfrentándose el Universitario frente al Rafael Salas

Con motivo del aniversario de Juan Santamaría habrá mañana en Alajuela algunas actividades deportivas. En fútbol se enfrentarán en match de desempate los cuadros "lechuguinos" del Alajuela Jr. infantil y el Asturias de esta capital. Estos dos jóvenes cuadros jugaron el domingo pasado, habiendo empatado y van a jugar mañana el encuentro de desempate.

En el Gimnasio del Instituto de Alajuela van a enfrentarse mañana, día del soldado Juan, los formidables cuadros de baloncesto de la Universidad y el Rafael Salas de Heredia, que, como todos saben, es el único rival del Liceo E. G., hoy fuera del país, y que es el Campeón Nacional por dos años consecutivos.

Este encuentro va a estar muy interesante y es muy posible que la concurrencia al Gimnasio en la tarde de mañan sea bastante crecida. Tanto en Heredia como de esta capital irá mucha gente a Alajuela a los festejos patrios y a espectar el sensacional cotejo Universidad vs. Rafael Salas.

Al medio día de hoy regresaron de las otras repúblicas de Centroamérica el señor Ministro de los Estados Unidos y la estimable señora de Sack

Fueron recibidos en el aeropuerto de Santa Ana por el Sr. Secretario de Relaciones y numerosas amistades

Oportunamente informamos del viaje que emprendieron a las otras hermanas Repúblicas de Centro América el Excelentísimo señor Ministro de los Estados Unidos en Costa Rica, Mr. Leo R. Sack, y la distinguida señora de Sack.

Al medio día de hoy, en el avión regular de la Panaire, regresaron de ese viaje los estimables esposos Sack, habiendo sido recibidos en el aeropuerto de Sana Ana por el señor Secretario de Relaciones Exteriores, licenciado don Raúl Gurdián, por los miembros del Cuerpo Diplomático y numerosas amistades.

LA PRENSA LIBRE se complace en presentar a los distinguidos viajeros su más cordial saludo de bienvenida.

CEMENTO ALSEN ALEMAN

HIERRO

y otros materiales para construcción

Pablo Spoerl

Apartado XIII - Tel. 3756
SAN JOSÉ, Calle Central
Contiguo a los Juzgados

CEMENTO ALSEN

HIERRO PARA CONSTRUCCION

En las más Grandes Existencias.
Precios a Prueba de Competencia.

Almacén José Rodríguez M.

Teléfono 2777

SENTENCIA CONDENATORIA POR EXPLOTACION INDEBIDA DE BALDIOS NACIONALES

Ha quedado fallado, en sentencia condenatoria, el proceso a que dió lugar una denuncia puesta por las autoridades fiscales del Guanacaste contra varios trabajadores ocupados en la tala varios madereros que explotaban baldíos nacionales en forma indebida.

De acuerdo en el texto de la denuncia, los madereros indiciados tenían de árboles en la milla marítima y habían elaborado algunos, sacando buenas tucas de maderas de diferentes clases.

El Juez ha dictado sentencia contra dos de los indiciados por el delito de explotación indebida de baldíos nacionales, condenándoles a pagar 901 colones de multa a cada uno y a la pérdida de la madera decomisada.

GRACE MOORE
Hermosa estrella americana que ha tenido una carrera extraordinaria gracias a su magnífica voz.

Las vias urinarias deben limpiarse de vez en cuando. Para eso no hay mejor que las tabletas de

BAYER

HELMITOL

Colocaremos sus anuncios en LA PRENSA LIBRE "el diario de la tarde" de manera que el público los leerá.

LA SUNTUOSA RECEPCION DE AYER EN LA LEGACION DEL PERU

El Excmo. Doctor Belaunde, salió en la mañana de hoy, por la vía aérea, para Panamá

El Exmo. doctor don Rafael Belaunde, Enviado Extraordinario y Ministro Plenipotenciario del Perú en Misión Especial ante nuestro Gobierno, ofreció en la tarde de ayer una suntuosa recepción, en la sede de su Legación, al señor Presidente de la República, al señor Ministro de Relaciones Exteriores y al señor Ministro de Educación Pública. La simpática fiesta se efectuó de cinco a siete, y a ella concurrieron los más distinguidos elementos de la diplomacia, del Gobierno y nuestra mejor sociedad.

Al presentarse el señor Presidente de l aRepública en la recepción, la Orquesta ejecutó el Himno Nacional de Costa Rica y luego el Himno del Perú, escuchados ambos por la concurrencia dentro de una religiosidad imponente.

Tanto el doctor Belaunde, como el Señor Encargado de Negocios del Perú, doctor Cavero y su distinguida señora esposa, se prodigaron en finas atenciones para sus invitados, retirándose éstos después de las siete de la noche, profundamente bien impresionados de aquella suntuosa recepción, fiesta elegante y digna de los mejores elogios. La Orquesta del Profesor don Julio Barquero tuvo a su cargo la ejecución del programa musical, siendo muy aplaudidas las partituras de Música seria y bailable que desarrolló.

En la mañana de hoy, por la vía aérea, salió con destino a Panamá el Exmo. Doctor Belaunde, dejando en el seno de nuestra sociedad gratísimos y arraigados recuerdos de su corta estadía en nuestra capital. El Dr. Belaunde embarcará para San Francisco de California, de donde regresará a su residencia en la capital de la República de México.

LA PENSA LIBRE despide cordial y atentamente al culto diplomático doctor Belaunde, y formula sinceros votos por la felicidad de su viaje.

ZAPATO "NEW YORK"

Serie NEW YORK — Sorteo No. 8 — Favorecido el No. 110 perteneciente a don VICTOR JULIO ARIAS

Serie AMERICA — Sorteo No. 7 — Favorecido el No. 62 perteneciente a don RAMON AGUILAR

Serie LA PRENSA LIBRE — Sorteo No. 6 — Favorecido el No. 44 perteneciente al Dr. don GONZALO VARGAS

Serie CARTAGO — Sorteo No. 4 — Favorecido el No. 106 perteneciente a don ANTONIO DURAN

9 Abril, 1935 - Vo. Bo. RAMON LORIA M., Agente Principal Policía Judicial Aux.

Cotización de la plata hoy

LONDRES, 10. — Cotización de la plata: en lingotes, al contado a 28 13/16 contra ... 28 7/16 ayer; a dos meses, a ... 26 15/16 contra 28 9/16 ayer. Plata fina: al contado, 31 1/8 contra 30 11/16 ayer; a dos meses, a ... 31 1/4 contra 30 13/16 ayer.

Comentario alemán

BERLIN 10. — Comentando el resultado de las elecciones de Dantzig, la prensa estima que el fracaso nazi no es más que aparente y temporal, ya que Berlín ha considerado siempre a Dantzig como la "vanguardia de Alemania en Oriente".

Nuevas investigaciones sobre armamentos de la Gran Guerra

Las investigaciones sobre armamentos

WASHINGTON, 10. — La Comisión senatorial de Investigación de Armamentos prepara la encuesta de la compra de materiales de guerra norteamericanos por Inglaterra, efectuadas por mediación del Banco Morgan, en calidad de agente financiero del gobierno británico.

A este respecto, Nye, presidente de la Comisión, afirmó que por deseo del Departamento de Estado, la comisión revelará solamente aquellos documentos necesarios para la buena marcha de la investigación.

Mañana ofrece el Raventós una obra que es más que una película, ¡es una experiencia! Se titula "Y Ahora Qué?"

Complacidísimos informamos a nuestros lectores que mañana jueves, con motivo de la fiesta nacional que se celebra, la empresa del "Raventós" ofrece a su público un estreno super extraordinario, una película de Domingo que se ha querido estrenar en jueves para selebrar dignamente la fecha que rememora la batalla de Santa Rosa.

Se titula esa obra admirable "¿Y Ahora Qué?" y constituye un documento de vital importancia ya que glorifica el coraje de esas mujeres que saben hacer frente a la vida. Es una película intensa y admirable en donde aquella inolvidable estrella de Parece Que Fué Ayer' la odorable Margaret Sullavan, hace una formidable creación.

Para el próximo domingo, el coloso del heroismo la grandiosa obra Paramount titulada Tres Lanceros de Bengala por Gary Cooper, Franchot Tone, Richard Cromwell y Kthieen. Burke.

LA OFICINA DEL TRABAJO INTERVENDRA EN LA HUELGA DE PANADEROS EN GRECIA

Los obreros panaderos de Grecia siguen en pie de huelga por haberse negado los patrones a aceptar el pliego de condiciones elaborado por los huelguistas, pliego en el cual se pide aumentos de salarios y trabajo más equitativo para ellos, pues en la actualidad se les obliga a trabajar de siete de la noche a diez de la mañan y se les pga ₡ 2.50 por la jornada, lo que consideran ridículo.

Los patrones han llevado a Grecia obreros panaderos de Alajuela y otros lugares a los que pagan mejores salarios a fin de no dar gusto a los huelguistas.

La situación en esa forma es crítica y según parece, la Oficina Técnica del Trabajo intervendrá a fin de evitar mayores consecuencias de ese movimiento.

Estación La Voz del Trópico

PROGRAMA para hoy Miércoles 10 de Abril

De 6 a 7.— Concierto ofrecido por LA PRENSA LIBRE

DE 7 a 8.—LA HORA DE LOS GRANDES MAESTROS

Jolly Robber's.— Von Suppé.
Romanza Andaluza.— Sarasate.
Moolight on the Alster.— Fetrás.
Ballet Russe.— Luigini.

De 7 a 8.—LA HORA INTERNACIONAL

Una aguja en un pajar.
Besos de sal.
Moonlight. on the river.
Good night lovely little lady.

A las 9. — Noticias nacionales en combinación con LA PRENSA LIBRE

Orquesta de LA VOZ DEL TROPICO

Onda corta 44.7 metros — Onda larga 850 kcc.

LA SESION MUNICIPAL EXTRAORDINARIA DE ESTA TARDE

Esta tarde, a las tres, celebrará el Municipio su anunciada sesión extraordinaria a fin de concer diversos asuntos de interés económico y los corrientes que se habían fijado en la Orden del Día para la sesión de mañana que no tendrá lugar, por ser día feriado.

Para esta sesión hay especial interés ya que en ella se darán informes en cuanto a algunos asuntos financieros encargados a la Comisión de Hacienda para el correspondiente dictamen y otros negocios de interés comunal.

TRATADO COMERCIAL

WASHINGTON, 6. — Los funcionarios del Departamento de Estado están ahora satisfechos del resultado de las conversaciones franco-americanas preliminares a la apertura eventual de las negociaciones para un Tratado Comercial. El Departamento de Estado ha pedido ensanchar las bases de las engociaciones y los dos países queren asegurarse de que existe una comunidad de vistas suficientes antes de anunciar oficialmente la apertura de las negociaciones.

El origen de las presentes negociaciones es el siguiente: Contrariamente a la política tradicional americana de trato igual para todas las naciones en materia aduanera, el departamento de Estado preparaba la clasificación de las naciones en tres grupos, clasificándose Francia en el primero, cuando el Laboulaye, Embajador de Francia, presentó las sugestiones que podían servir de base a las negociaciones del tratado. El Departamento de Estado sometió entonces contraproposiciones.

Con igual entusiasmo que en los primeros embarques, hoy partieron nuevas tropas italianas hacia el Africa Oriental

Con gran entusiasmo

ROMA, 10. — El "Gange" partió a las 19 horas, con destino al Africa Oriental conduciendo al Estado Mayor de la División Gaginana comandada por el General Maravigna y cerca de 2.100 hombres.

El Príncipe de Piamonte, el sub-Secretario de Guerra general Baistrocci a igual que otras autoridades y una multitud entusiasta, asistió a la salida del vapor. Se informa por otro lado que el "Abdazia" salió a las 15 horas con 500 hombres del 10o. de artillería.

Felicitación

PARIS, 10. — El general Denain, Ministro del Aire de Francia, dirigió una carta de felicitación a la Administración de la Compañía Air France por la línea postal París-América del Sur cuya ruta la compañía acaba de cubrir en 43 horas, 52 minutos.

Este documento es propiedad de la Biblioteca Nacional "Miguel Obregón Lizano" del Sistema Nacional de Bibliotecas del Ministerio de Cultura y Juventud, Costa Rica.

LA POLITICA NICARAGUENSE Y SUS ALCANCES

Layendo la prensa de Nicaragua nos damos cuenta de que los hermanos del Norte están más agitados que nosotros, y allá la cosa es grave, por cuanto un somocista no se abraza con un espinocista, como lo hacen aquí los cortesistas con los acostistas. Y es que el pinol es más cimarrón que el picadillo de chayote y la política es producto, en ambos países, del pinol y del chayote, como en Italia lo es de los macarrones, en España del chorizo estremeño y en Alemania de las papas al vapor.

La campaña política se hace ahora a base de agasajos. En Nicaragua los partidarios del general Somoza le dan cada banquete que tiembla la catedral de León. La seña más inequívoca de un presidenciable es el ofrecimiento de un banquete y de ese axioma deriva ahora la candidatura del general Moncada. El diario "La Prensa" de Managua, nos cuenta en sus columnas que los admiradores del ex-presidente, además del consabido banquete, le colgaron una condecoración. No sabemos por qué motivo se condecoró al ex-funcionario, pero el hecho es que una dulce mujercita prendió de la solapa del valeroso combatiente una medalla de oro que dice más o menos: "Honor al Mérito".

Esta condecoración no es el motivo de nuestro comentario. Lo que a nosotros nos llama la atención es la **colita** del acto. Durante los solemnes instantes menudearon los discursos y el homenajeado también hizo uso de la palabra para agradecer el acto y para hacer una crítica mordaz al régimen del Doctor Sacasa y vaya que llovió duros sobre la milpa del bandoso gobernante, de quien se puede decir, parodiando la frase célebre: "El Presidente preside, pero no gobierna".

Entre los discurseadores, que los hay a granel en Nicaragua, figuró el Doctor Ramírez Brown. Este ilustre doctor es personaje en la tierra de los lagos: fue ministro en el gobierno de Puerto Cabezas y además, es Rotario. La prensa nos dice que su discurso fue una apología del general Moncada. El Doctor Ramírez Brown dijo entre otras cosas: "Dos lacras carcomen a la actual administración: el servilismo político y el nepotismo". "Basta que algún individuo tenga algún empleo, para que todos se le servilicen y se busque el día de su cumpleaños para que le rindan todo culto y tributo". "El nepotismo es un vicio tremendo que ha echado raíces profundas. Se quita un buen empleado para poner a un pariente del presidente que es inamovible, por malo que sea". "La familia del general Moncada no se sintió como una carga para el Estado, durante su gobierno".

Después de estas palabras, manos femeninas colocaron la medalla del mérito y dianas alegres dieron realce al acto. Después, el general Moncada, como un gato viejo y mañoso, se levantó para responder a los **amigos.** El general Moncada es orador y escritor de gran empuje. Lo demostró muchas veces en defensa del Doctor Estrada Cabrera en Guatemala y en esta ocasión fue patético al explicar por qué rindió las armas ante el general Stimson, cuando el pacto del Espino Negro, que ahora se llama "Villa Stimson", o Estinsón, como dicen los nicas.

Habló de la **necesaria libertad electoral,** pero contra esta necesidad de que habló terminantemente, pidió luego, en flagrante contradición, q' se reforme la Constitución porque: **"es tontería estar creyendo invulnerable la Constitución". Después de en** redarse en estos problemas legales pidiendo el imperio de la ley cuando conviene y negándolo cuando esa negación sirve sus intereses, entró de lleno contra el nepotismo acusando al Doctor Sacasa y, para dar forma a sus palabras, dijo que sería conveniente establecer un artículo en la Constitución prohibiendo al presidente emplear a sus hermanos, hijos y parientes.

Como las frases eran directas contra los hermanos del Doctor Sacasa y los parientes de este que están empleados, hubo nutridos aplausos, pero un escéptico se preguntó: "¿Y de qué servirá este artículo, si como dice el general, **no hay que creer invulnerable** la Constitución? La pregunta terminante, no se escuchó y, por el contrario, los homenajeantes partieron en manifestación a dejar al general Moncada a su casa, bajo los acordes de la "marsellesa". ¡Cuando se imaginó Rouget de Lisle que su himno inmortal iba a servir para esas menudencias!

De esta manera, pues, en Nicaragua ya apareció otro caudillo liberal. Los liberales tendrán, como siempre, divididas sus fuerzas: espinocistas, argüellistas, somocistas, moncadistas etc., mientra má allá, los conservadores sólo agitan una bandera única: Chamorro. Ojalá que esa prensa pudiera llevar las noticias a todos los países de la América Central, donde las palabras del Doctor Ramírez Brown deben caer como **anillo al dedo,** parodiando las palabras de un deportista guatemalteco.

Juan de Segovia

EFEMERIDE CENTROAMERICANA

Hace quince años justos, que la capital de Guatemala sufría el más rudo de los bombardeos que durante la semana trágica efectuaran Estrada Cabrera y sus tropas en defensa de la dictadura. Pero ya el pueblo se había hecho fuerte en sus atrincheramientos y tropas regulares de los departamentos en número como diez mil hombres habían acudido con el general Juan B. Padilla en defensa del Partido Unionista, comprometido seriamente en los reductos de la capital. Estrada Cabrera estaba loco al verse abandonado por sus amigos, por sus partidarios y hasta por sus ministros, pues tanto los generales Ubico y Orellana, ministros de Fomento y Educaión, en orden, habían desertado para ponerse a las órdenes del Partido Político que como funcionarios de la dictadura habían combatido con todas las armas.

El pueblo, victorioso, luchaban en las calles y los hospitales servidos por las señoritas más distinguidas de la sociedad, cuidaban de dos mil heridos que se alojaban en los teatros convertidos en Hospitales de Sangre.

El mes de abril, funesto para la dictadura, fue el epílogo de ella, como había sido el mes de los grandes atentados contra el déspota.

— — FRATERNIDAD HISPANOAMERICANA — —

"ESPAÑA Y EL PERU"

Palabras del señor Ministro de España don Luis Quer Boule, en la comida que ofreció antier noche al señor Ministro Extraordinario del Perú, doctor don Rafael Belaunde

Señor Ministro y buen amigo:

Muy grato es para mí el saludaros cual digno Ministro de las tierras hispanas del Perú en estas igualmente muy españolas de Costa Rica.

Saludo también en vos al inolvidable Decano del Cuerpo Diplomático Extraordinario acreditado en México, recordando las elocuentes palabras que hubísteis de pronunciar en nombre de cuantos nos honrábamos siendo sus componentes, en el histórico Palacio de Hernán Cortés.

Ministro de la República hermana del Perú, pertenecéis, además, a la familia de uno de los Jefes que acompañaron al genio de Pizarro, cual así os lo ha recordado tan justamente otro descendiente de los heróicos conquistadores, el ilustre señor Presidente don Ricardo Jiménez.

Sed bien venido, pues, en esta mesa fraterna que es una evocación de la comunidad familiar en la cual compartieron nuestros mayores el pan y la sal.

Señoras y Señores:

Con sinceros votos por la imperecedera fraternidad hispanoamericana brindamos por el Perú, por su ilustre señor Presideite el General Benavides y por su Ministro el señor Belaunde.

La Tienda Mil Colores

OFRECE AL PUBLICO:

Un extenso y variado surtido de

CASIMIRES INGLESES

para la moda 1935

y un GRAN SURTIDO de

ROPA HECHA para caballeros y niños

Tienda Mil Colores

Avenida Central E. YANKELEWITZ Contiguo a Siebe

Teléfono 1912

EN ESTOS DIAS RENDIRA INFORME EL INSPECTOR BANANERO DE FOMENTO

Comisionado por la Secretaría de Fomento, desde hace días se encuentra en la región Atlántica el señor Ignacio Cruz, quien lleva a cabo estudios detenidos en las diversas fincas bananeras de aquellas regiones.

Informes que se nos suministran del Atlántico sobre tales inspecciones del señor Cruz, nos ponen al tanto de que en breve terminará su labor, encontrándose actualmete en Siquirres y se asegura que en estos días rendirá su informe a Fomento, resolviéndose luego en cuanto a las tierras que el Gobierno recibirá de la United.

LA PRENSA LIBRE

"el diario de la tarde"

SUFRE GRAVES QUEMADURAS UNA SEÑORA

Esta mañana, por el Barrio Keith, se registró un grave accidente del cual fue víctima la señora Cecilia Mora, quien según parece, se derramó en los brazos y el pecho una cafetera con agua hirviendo al tratar de alcanzar un tizón para encender un cigarrillo.

Las quemaduras que presenta la señora no son muy graves, pero su edad avanzada, cerca de 75 años, hace que su estado sea delicado a raíz de este accidente.

EN DOS CARNICERIAS FUE DECOMISADA CARNE EN MAL ESTADO

Sospéchase que proceda de destaces ilícitos

Desde hace días, las autoridades respectivas llevan a cabo en esta capital y en los distritos visitas de inspección en las carnicerías, por haberse recibido denuncias en cuanto a que en muchos de estos establecimientos se venden carnes en mal estado y procedentes de ganado destazado en forma ilícita.

En efecto; ayer en dos carnicerías de los alrededores de esta capital se decomisó regular cantidad de carnes por estar en estado de descomposición y asimismo algo de carne de cerdo que había sido destazado en forma ilegal fuera del Rastro.

Estos decomisos han dado lugar a la instrucción de las consiguentes informaciones.

TODA CLASE DE HIERRO PARA CONSTRUCCIONES en cualquier cantidad y al mejor precio en el ALMACEN RODRIGUEZ. — Teléfono 2777.

ROBARON ALHAJAS A DOÑA ANGELA DE CHACON

Un artevido robo de alhajas por una fuerte suma de dinero fue cometido en esta capital en daño de doña Angela de Chacón, esposa del Licenciado don Lucas Raúl Chacón a quien le robaron unos anillos, prendedores y otras joyas valiosas.

Hechas las averiguaciones del caso, se supo que la autora del robo es una sirvienta de dicha casa la que ha sido detenida en la Cácel de Mujeres a la orden del Alcalde Primero de lo Penal.

Esta mañana declaró la sirviente en cuestión quien confesó ser la autora de ese robo.

FALLO EN EL TRAGICO ACCIDENTE TRANVIARIO DE MONTES DE OCA

Recordarán los lectores del trágico accidente tranviario ocurrido hace algún tiempo en la línea a San Pedro de Montes de Oca, del cual fue víctima Jaime León Zamora, quien pereció bajo las ruedas del tranvía número ocho que manejaba Guillermo Vargas y como conductor Daniel Fernández.

El Acalde tiene este proceso listo para dictar la correspondiente sentencia o auto por medio del cual se sabrá si hubo culpa o no de parte de los indiciados Fernández y Vargas.

EL

Teléfono No. 2172

ES EL DE LA

JARDINERIA "LA CAMELIA"

Su propietario Francisco Avila se encargará de dejarlo ampliamente complacido.

ORDENE SUS FLORES AL TELEFONO 2172

Calle 7a. Avenida 12

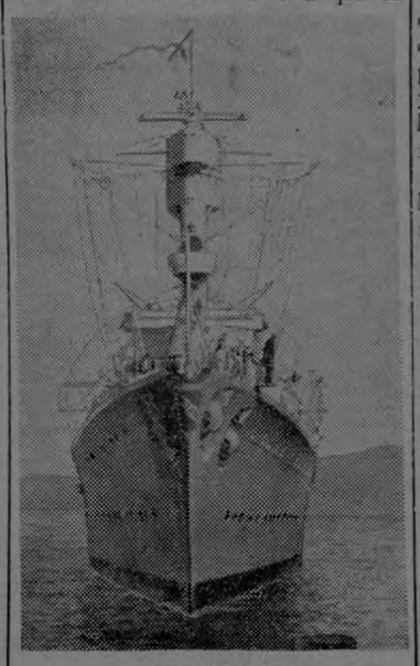

PEQUEÑO PERO BUEN CRUCERO

El Tratado de Versalles que Alemania ha derogado, prohibe a ésta el construir grasdes cruceros. Pero Alemania entretanto ha sabido construir cruceros de pequeño tamaño pero de gran efectividad. En el grabado se ve al Karlsruhe, el más moderno de la flota alemana.

SOCIEDAD COSTARRICENSE de SEGUROS de VIDA

Servicio de Recaudación

Durante el mes en curso de Abril irán al cobro las defunciones siguientes.

Defunción	Socio allecido	Cotizaba	Pól. No.	Lugar
899	María Navarro U.	₡ 1.00	712	Cartago
900	Mélida Santos	2.00	2679	Limón
902	Elena Mesén P.	1.00	807	San José
903	Federico Sánchez R.	1.00	1554	Cartago

San José, 1º de Abril de 1935

Finanzas franco - belgas

PARIS, 9. — Ahora que se están llevado a cabo negociaciones franco-belgas, ciertas informaciones parecen indicar que la opinión belga tiende a culpar a la política proteccionista de Francia de las dificultades económicas de Bélgica. Pero en París se alega que Francia ha buscado siempre la manera de que las relaciones comerciales entre Francia y Bélgica fueran excelentes. Por ejemplo, el acuerdo comercial de febrero de 1928 era de mucho favorable a Bélgica como lo testimonia el movimiento de intercambio franco-belga en los años consiguientes. Más tarde Francia se esforzó en mejorar los intereses belgos y este esfuerzo no fue vano puesto que el intercambio comercial entre la Unión Belga-Luxemburguesa y Francia presentaron en favor de la Unión un saldo activo de 561 millones de francos belgas en 1933 y de 264 en 1934. Cuando la reciente visita de los ministros belgas al Gobierno francés, éste propuso a Bélgica un préstamo de 2.500.000.000 de francos belgas cuyos intereses hubieran sido pagados por medio de contingentes suplementarios acordados a la Unión. Esta oferta fue rehusada, al parecer, por haber ya la intención entonces de desvalorizar el franco belga, que hubiera convertido la operación en muy onerosa para Bélgica.

La prensa oficial francesa se queja de la responsabilidad con que se quiere hacer incurrir a Francia, manifestando que sería profundament injusto culpar a la política económica francesa de la situación económica de Bélgica. Manifiesta también que a pesar de esta desvalorización que obliga a Francia a proteger a su industria nacional, se ha abstenido no obsttante de elevar los derechos de aduana prefiriendo recurrir a la política de contingentes. Teniendo en cuenta esta amistosa actitud del gobierno francés, el gobierno belga hallará seguramente en Francia la colaboración necesaria para la solución del delicado problema planteado por la desvalorización del franco belga .

LA PRENSA LIBRE

"el diario de la tarde"

Para sus Artículos

de

Primera Necesidad

Llame al Teléfono

2198

CENTRO COMERCIAL

LA EXPOSICION "LAS MARAVILLAS DE LA VIDA" EN BERLIN

El día 23 de marzo, en los Pabellones de Kaiserdam, se inauguró en Berlín, para permanecer abierta durante cinco semanas, la Exposición monográfica "Das Wunder des Lebens" (Las Maravillas de la Vida). El tema central de esta Exposición es el cuerpo humano y las fuerzas que lo animan.

En el vestíbulo de entrada, un juego de campanas ingeniosamente ideado crea, para los visitantes, un pórtico sentimental. Cada cinco minutos resuena la señal de la campana mayor. Nueve campanas más pequeñas le responden, seguidas de la ingénua melodía de una canción de cuna tocada por u carillón de campanas de porcelana. Armonioso símbolo del ritmo de la eterna renovación humana en Alemania: nueve nacimientos cada cinco minutos.

Una respuesta a preguntas que todo el mundo se formula — debiera formularse— es lo que la Exposición "Las Laravillas de la Vida" pretende ser. ¿Cuáles son mis orígenes? ¿Me encuentro bien de salud? ¿Llevo la vida que debiera, dada mi condición física? La ignorancia en que la inmensa mayoría de las personas viven sogre la constitución del cuerpo humano, sus necesidades y sus leyes a que está sometido su funcionamiento es tan grande como perjudiciales son sus consecuencias para la salud individual y la higiene social de las naciones. El "Hombre de Cristal" u "Hombre transparente" presentado en la Exposición de Higiene de Dresde y en la Exposición Universal de Chicago Figura también en la Exposición de Berlín. Esa ingeniosa composición de los laboratorios del Museo de la Higiene de Dresden descubre a los ojos profanos el interior del cuerpo humano con todos sus órganos de tamaño normal.

Una sección especial de la Exposición está dedicada a los problemas de la herencia y a la explicación de la ley alemana de exterilización, con demostraciones sobre el origen hereditario de un gran número de defectos físicos y espirituales. Junta a estas demostraciones se enseñarán los medios y precauciones que pueden emplearse y tomarse contra los peligros que amenaza la salud del hombre.

Desde el punto de vista científico ha de llamar particularmente la atención el "microvivario", cámara obscura con cabida para 300 personas, en la cual podrán admirarse, proyectadas sobre la pantalla, vistas microscopiadas aumentadas 12.000 veces. Figura finalmente en la Exposición una sección dedicada a deportes, jardines y todo cuanto puede contribuir a fortificar la salud del hombre.

Este documento es propiedad de la Biblioteca Nacional "Miguel Obregón Lizano" del Sistema Nacional de Bibliotecas del Ministerio de Cultura y Juventud, Costa Rica.

UNITED FRUIT Co.

SERVICIO DE VAPORES

Salidas semanales de LIMON para NUEVA YORK con escala en CRISTOBAL y HABANA.

LLEVANDO CAFE PARA TODOS LOS PUERTOS AMERICANOS Y EUROPEOS

VAPORES	SALIDAS
VERAGUA	14 de Abril
QUIRIGUA	21 de Abril
PETEN	28 de Abril

FELIPE J. ALVARADO & Cía., Sucs. S. A.
Agentes para LIMON y PUNTARENAS

Para otros informes, diríjese a las oficinas de la United Fruit Company en los bajos del Gran Hotel Costa Rica
TELEFONO 3156

SE DEVUELVE SIN DILIGENCIAS LA SUMARIA DE MARCOS ORTIZ

El Alcalde Comisionado por el funcionario judicial que en Buenos Aires, Cantón de Osa, instruye sumaria contra el indito Marcos Ortiz, procesado por la muerte de una niñita de pocos años a la que Marcos dió muerte de un disparo de rifle, procederá a devolver a aquel funcionario tal sumaria sin diligenciar en cuanto a la comisión para que se consultó a la Facultad de Medicina para determinar el grado de responsabilidad del menor procesado por homicidio. Y se devuelve sin diligenciar por cuanto la Facultad, para contestar la consulta, solicitó la comparecencia del menor Ortiz, quien no ha podido ser localizado.

Royal Netherlands Steamship Co.

(LINEA HOLANDESA DE VAPORES)

Vapor "AMAZONE"

Saldrá de Limón, DIRECTO para PUERTOS EUROPEOS el día

11 de Abril

LLEVANDO CARGA Y PASAJEROS

Para más pormenores respecto a pasajes, itinerario y fletes, dirigirse a

Compañía Ultramar
Agentes Generales

FELIPE J. ALVARADO & Co. Sucs. S. A.
Sub-Agentes en
LIMON — PUNTARENAS

Línea Holandesa de Vapores

A los señores Exportadores de Café tenemos el gusto de avisarles que el vapor:

AMAZONE

saldrá de Limón, DIRECTO para PUERTOS EUROPEOS el día

11 de Abril de 1935

Compañía Ultramar
Agentes Generales

CUBA AUMENTA SU AVIACION

El jefe superior del ejército de Cuba, General Batista, prende las insignias de aviador a los nuevos pilotos que han sido enrolados en el ejército cubano.

VA A DERRIBARSE LA IGLESIA MAS HERMOSA DE RUSIA

La conocida iglesia Sofía de Kiew, construida en 1037, y que es considerada como uno de los más hermosos edificios de Rusia, va a ser derribada por orden de las autoridades soviéticas.

Hamburg-Amerika Linie

Próximas Salidas de Puerto Limón
Para EUROPA
(SANTANDER, PLYMOUTH, CHERBOURG, AMSTERDAM y HAMBURGO)

m. n. PATRICIA - 16 Abril
m. n. IBERIA - 30 Abril

Para GUATEMALA
(PUERTO BARRIOS Y LIVINGSTON)

m. n. IBERIA - 24 Abril

SERVICIO DE CARGA Y PASAJEROS

Para cualquier clase de informes, dirigirse a:

HAPAG-LLOYD
Agencia Costa Rica
Teléfono 2086

Imprenta BORRASE HERMANOS

Hamburg-Amerika Linie
Norddeutscher Lloyd

Próximas salidas de Puntarenas SIN TRASBORDO

a EUROPA

v. TROJA — 17 Abril, 1935

Para CALIFORNIA y VANCOUVER

m. n. LOS ANGELES — 23 Abril, 1935

HAPAG-LLOYD
Agencia Costa Rica — Teléfono 2086

EL FERROCARRIL DE LA CIUDAD DEL VATICANO

(Agit.) — El artículo seis del tratado de Letrán, firmado en Roma el 11 de febrero de 1929 entre la Santa Sede y el gobierno italiano, establecía que Italia debía construir una estación para el ferrocarril, dentro del Estado de la ciudad del Vaticano, que tuviese enlace con los ferrocarriles italianos y precisamente en la estación Roma—San Pedro.

Aunque la línea no fuese muy larga, la construcción presentaba algunas dificultades técnicas que gracias a la intervención y al interés del Consejo Superior de Obras Públicas se allanaron rápidamente.

Se encargó de esta obra la Dirección General de nuevas construcciones de Ferrocarriles del Ministerio de Obras Públicas.

Lo primero que se necesitaba era un paso elevado en la Vía Aurelia para que los rieles que empalmaban con la línea Roma - Viterbo en la estación Rosa - San Pedro no impidieran la circulación en la zona que se había de atravesar; esto se obtuvo con un viaducto apoyado sobre 8 arcos de 15,30 metros de luz cada uno.

Es interesante notar que el último arco de dicho viaducto queda sobre la Vía Aurelia que es una de las más antiguas Vías Consulares construídas por el Imperio Romano para unir la Capital con el litoral Tirreno y Liguro y con la Galia; actualmente, por obra del Gobierno italiano, conserva aún sus funciones de gran Vía de comunicación y constituye una de las mejores del mundo.

El ferrocarril, unos 70 metros después del viaducto, atraviesa el paseo del Vaticano y las murallas del Estado Pontificio entrando en el territorio de la misma por un gran arco practicado en las murallas cuya entrada está cerrada por enormes compuertas de hierro que al abrirse estran dentro de la muralla. A unos veinte metros de las compuertas y rodeada por magníficos jardines se eleva la Estación del Vaticano.

La distancia entre el empalme y la estación es de 1.270 metros; en la construcción de la vía férrea se han empleado rieles de 36 kilos de peso por metro linear, asentados sobre 12 traviesas para rieles de 9 metros de pargo y sobre 16 para los de 12 metros de largo

El arco practicado en las murallas para la entrada tiene una anchura máxima de 16.70 metros y está construído con ladrillos enarenados y travertino. Las compuertas de hierro que cierran la boca funcionan eléctricamente sobre rieles; en la parte alta del arco y a los dos lados está el escudo de Su Santidad Pío XI; de la parte metálica asciende a ... 35,500 kilos.

El edificio de la estación mide 61 metros de largo por 21.50 de ancho, la parte central alcanza 16,85 metros de altura y las dos partes laterales 5,95 metros.

Una parte del edificio está reservada para el servicio de viajeros, la parte central constituída para un hermoso salón servirá para recibir o despedir a las personalidades y la otra parte está reservada para el servicio de empleados y gendarmes.

El edificio está revestido en su parte extrema con travertino y se ha decorado con alugnas esculturas del senador Eduardo Rubino; en lo alto del cuerpo central, que avanza hacia la explanada exterior, hay dos figuras varoniles que representan el pensamiento y la acción y sostienen el escudo de Su Santidad Pía XI; abajo a los lados, en dos grandes bajo-relieves aparecen el más antiguo y el más moderno medio de transporte de la propagación de la fe; el primero está representado en la Barca de San Pedro, y el segundo en el carro de fuego del profeta Elías símbolo del modernismo medio de transporte que nos ofrecen los aviones.

El interior del salón principal es algo maravilloso: el piso y el zócalo están revestidos de ricos mármoles en colores; el techo artesonado en estuco está sostenido por 8 columnas monolíticas de cipolino de Versilia. Para obtener estas columnas se empezó por tallar un enorme bloque, mucho mayor de lo que era necesario, a fin de escojer la parte mejor como coloración y como resistencia.

La gran variedad policroma de los mármoles, la lucidez y brillo del piso y de los zócalos, la sobriedad y lo moderno del estilo, los estucos que adornan las naves centrales y laterales y todo el conjunto responde perfectamente al ambiente histórico y artístico en el cual ha nacido esta obra.

Admirando el explendor de todo el conjunto, Su Santidad Pío XI al visitarla dijo: "Es la más hermosa estación del mundo".

El ferrocarril de la Ciudad del Vaticano ha costado casi 42 millones de liras y ha necesitado — sin contar la mano de obra necesaria para la preparación de las piedras de los mármoles — 142.500 días laborables.

EL PROCESO RICHOFFEN

VARSOVIA, 6. — El secuestro del niño Lindbergh fue evocado hoy ante el Tribunal de Varsovia a propósito del proceso entre Borberg y Richoffen y sus dos hijos. El padre acusa a sus dos hijos que regresan de los Estados Unidos de haber participado en el secuestro del niño Lindbergh y de haber tenido estrechas relaciones con gangsters de Chicago.

En apoyo de sus aseveraciones suministró una carta que sus hijos le dirigieron desde los Estados Unidos pidiéndole dinero para escapar de la persecución de la policía americana. También suministró una sensacional fotogrfía mostrando a sus dos hijos con Lindbergh y su niño.

Los jueces, momentáneamente confusos por estos documentos, oyeron enseguida al defensor de los acusados. Este recordó que los hijos de Richoffen abandonaron a su padre a consecuencia de disgustos íntimos, y fundaron en Chicago una especie de Museo Grevin, negocio en el que ganaron mucho dinero.

Enterado el padre de la situación de sus hijos, les escribió para que regresaran prometiéndoles olvidarlo todo. Los hijos para probar la buena fe del padre le contestaron que no tenían dinero y que estaban perseguidos por la policía americana. El padre envió el dinero del pasaje y los hijos regresaron al país. Apenas llegados a Varsovia, las disensiones empezaron entre el padre y los hijos, hasta tal punto que el padre los acusó ante la justicia. Acerca de la fotografía sensacional el defensor mostró otra no menos sensacional en la que figuraban los dos hijos de Richoffen en compañía del Archiduque Fernando, asesinado en 1914 en Serajevo, probando si que no se trataba de personas de hueso y carne sino de las figuras de cera del Museo abierto en Chicago por los hijos de Richaffen. El tribunal pidió una invesitgación complementaria.

De Alemania

JUEGOS OLIMPICOS EN BERLIN, 1936

Los preparativos para los juegos Olímpicos de 1936, que han de tener lugar en Berlín durante la primera quincena del mes de agosto de dicho año, han entrado en una fase de intensa actividad que no cesará ya hasta que el gran acontecimiento de portivo haya quedado inscrito en los anales de ese magnífico renacimiento deportivo que es uno de los rasgos característicos más salientes de la cultura de nuestro tiempo.

Alemania se apresta para ofrecer a los atletas de todo el mundo una hospitalidad espléndida. Del interés que en todas partes ha despertado los juegos olímpicos de Berlín dará idea el hecho de que empezada la venta de "Pases para el Estadio Olímpico" el día primero de enero de este año, se lleve ya recaudada por este concepto la cantidad de 300 mil marcos. Llegan contínuamete los encargos de pases olímpicos —la venta de entradas para determinadas categorías de pruebas y para las cere monias de inauguración y de clausura no empezará hasta el primero de julio próximo — de todas las regiones alemanas y de numerosos países extranjeros.

De la Universidad de Columbia, Nueva York, llegará un grupo de 200 alumnos y profesores. Una agencia de viajes de América del Sur organiza una expedición olímpica a Ale mania en la cual tomarán parte mil personas. Cosi todas las naciones del mundo estarán representadas en la arena de combate. Pero no habrá nación, seguramente, que no esté representada entre los espectadores de la XI Olimpiada, en 1936.

¿Cuáles son los países que hasta ahora han contestado aceptando la invitación del Comité Organizador? En la imponente lista fgiuran los siguientes nombres: Afganistán, Africa del Sur, Argentina, Australia, Austria, Bélgica, Brasil, Bulgaria, Canadá, Checoeslovaquia, Chile, China, Colombia, Dinamarca, Egipto, España, Estados Unidos, Estonia, Finlandia, Francia, Gran Bretaña, Grecia, Honduras, Hungría, India, Irlanda, Islas Filipinas, Italia, Japón, Letonia, Lexumburgo, México, Mónaco, Noruega, Nueva Zelandia, Perú, Polonia, Portugal, Rumanía, Suecia, Turquía y Yugoeslavia. Uniendo a estos nombres el de Alemania, son 46 en conjunto las naciones que participarán en los Juegos Olímpicos de 1936.

Esta cifra representa un record en la historia de las madernas Olimpiadas. En los Juegos Olímpicos de Los Angeles no pasaron las naciones representadas de 42, cifra la más alta hasta entonces conseguida. Una sola de las naciones invitadas ha respondido hasta la fecha negativamente: Palestina, invocando que su organización nacional olímpica fue solo reconocida en primavera de 1934 y que, por consiguiente, sus preparativos no estaban lo bastante adelantados. Tampoco podrá participar en los Juegos Olímpicos de Berlín la Unión Soviética, por no existir en Rusia un Comité Olímpico reconocido por el Comité Iternacional y ser ésta condición indispensable para po der tomar parte en una Olimpiada.

La Exposición Olímpica, recientemente abierta por el Director Nacional de Deportes señor von Tschammer y Osten dentro del marco de una gran campaña de propaganda en favor de los Juegos Olímpicos, permite formarse una idea clara de lo que habrá de ser la gran solemnidad deportiva de 1936, gracias a la monumentalidad de las maquetas y fotografías en ella presentadas.

No se limitarán los Juegos Olímpicos de Berlín a ofrecer una oportunidad de lucimiento a los grandes "recordmen" de las diversas categorías atléticas y deportivas. Si así fuera, el espíritu de la XI Olimpiada no correspondería a la concepción que de la cultura física y su valor educativo prevalece en la Alemania de hoy. La idea de solidaridad deportiva encontrará su más perfecta expresión en el llamado Pueblo Olímpico, construído como lugar de residencia para los atletas y sus acompañantes. Pero coincidiendo con la celebración de la Olimpiada tendrán lugar en Berlín otros actos animados asimismo por el espíritu de acercamiento entre los pueblos. La "juventud hitleriana", por ejemplo, organizará un gran campamento internacional, en el cual covivirán delegados de la juventud de todos los países. Cada nación podrá mandar un grupo de hasta 30 muchachos. La organización nacional socialista obrera "Kraft durch Freude" — "La Alegría hace la Fuerza" — a la cual corresponde, dentro del nuevo Estado Alemán, la misión de organizar las distracciones de la clase trabajadora y fomentar el deporte y la cultura entre sus miembros, celebrará un Congreso de Pedagogía Deportiva.

Otro Congreso de Medicina Deportiva tendrá lugar también en Berlín al propio tiempo que los Juegos Olímpicos. Uno de los planes predilectos del restaurador de las Olimpiadas, Barón de Coubertin, está recibiendo especialísima atención de parte de los organizadores, convencidos de la importancia que reviste el aspecto estético de los Juegos Olímpicos y, por consiguiente, de la necesidad de que estos se desenvuelvan dentro de un marco artístico digno de su significación.

El primero de los compositores alemanes contemporáneos, Richard Straunss, ha escrito la música del Himno Olímpico. Los concursos de Música, Escultura y Arquitectura que se celebrarán simultáneamente con las pruebas atléticas, acentnuarán con mayor fuerza que nunca la importancia de los Juegos Olímpicos como manifestación de la más alta espiritualidad.

Pero donde Alemania ofrecerá al mundo, con motivo de la XI Olimpiada, la manifestación máxima de su genio creador, será en el "Campo de Deportes del Reich" ("Reichssportfeld"(y en su núcleo central, el Estadio Olímpico, conjunto grandioso y armónico de campos de juego, canchas, pistas y piscinas como hasta ahora no lo posee ninguna otra ciudad. El "Campo de Deportes del Reich" responde a una iniciativa del Fuehrer Adolf Hitler que, de este modo, dió la pauta para sus trabajos a los organizadores de la XI Olimpiada y les indicó el principio en que debían inspirarse: la grandiosidad.

Carlos Schwarz

Les pagarán por mes

HAMBURGO, 8. — Desde hoy, los obreros de las fábricas eléctricas de Hamburgo no serán pagados por semana sino por mes, a igual que los empleados, lo que evitará pérdidas en caso de enfermedad u otras circunstancias.

También se lleva a cabo un reglamento para el despido de obreros y empleados lo que sólo podrá hacerse mediante autorización de un comité.

Este documento es propiedad de la Biblioteca Nacional "Miguel Obregón Lizano" del Sistema Nacional de Bibliotecas del Ministerio de Cultura y Juventud, Costa Rica.

Al través de las cerraduras

Para Clemente Marroquín Rojas
en los luengos días de su honroso exilio

Una noche de bohemia, toda oscura,
acerqué la pupila breve instante
a la oquedad de rica cerradura,
y vi al través de su penumbra impura,
la opulencia en orgía delirante.

Vi de espejos un clásico esplendor,
tálamos adornados
con múltiples brocados
para los embelesos del amor.

Y paredes de mármol reluciente,
cortinajes de seda primorosa,
mujeres de hermosura voluptuosa:
la lujuria insaciada de la mente.

Vi la locura real de los placeres
con todos sus fantásticos deseos,
los lúbricos, carnales devaneos,
al amparo del vino y sus poderes.

Las bocas embriagadas de pasión
jurándose unas cosas . . . .
mentiras ponzoñosas
que no dejan ni sombra de ilusión.

Los rostros de las pálidas clownesas,
de las magas de rara hechicería,
en necia algarabía,
convirtiendo el amor en mil pavesas.

* * *

Asomé la pupila vigilante
por entre el hueco de otra, toda herrumbre,
y vi pasar con honda pesadumbre,
el horror de la vida desgarrante.

Vi tiritar de frío la desnuda
carne del inocente
y la arruga en la frente
de la madre, poniendo a Dios en duda,

En los seres sin pan la inmensa angustia
al nutrirse del hambre y el tormento,
y temblar de rubor en su aposento
la doncella burlada en noche mustia.

Vi el brillo criminal del oro impuro,
llevando al precipicio,
de la mano del vicio,
la virtud, al poder de su conjuro.

La pobre vieja, casi ya demente,
en su vivienda umbría,
sólo esperando la piedad tardía
de la parca indulgente.

Los perseguidos todos de la suerte
que esconden sus dolores,
humildes, sin amores,
en el frío de algún rincón inerte.

* * *

Y pasaron los locos paraísos,
los connubios impuros
y los antros oscuros,
por mis ojos, en cuadros tan precisos,

que pensativo me quedé un momento:
Es cuerda la locura,
o es loca la cordura?
Y dijo la Conciencia:
—No hay tormento
mayor que el de vivir; está previsto
que todo marcha inverso
porque en el universo
no prevalece la visión de Cristo.

CAMPO ELIAS PALACINO

Costa Rica, 1935.

ENTA

EMPRESA NACIONAL DE TRANSPORTES AEREOS S. A.

Servicio regular de Pasajeros - Correo - Carga

ITINERARIOS Y TARIFAS

LUNES. — Vía Guanacaste: Puntarenas ₡ 20.00. Nicoya ₡ 30. Santa Cruz ₡ 32.50. Tempisque ₡ 32.50. Sardinal ₡ 32.50. Liberia ₡ 32.50. Cañas ₡ 40.00.
Sale de la Sabana a las seis y media a. m.

MIERCOLES. — Vía Sur: San Isidro ₡ 25.00. Buenos Aires ₡ 35.00. El Pozo. ₡ 40.00. Puerto Jiménez ₡ 50.00. La Cuesta ₡ 60.00.
Sale de la Sabana a las seis y media a. m.

JUEVES. — Puntarenas ₡ 20.00. Las Juntas de Abangares ₡ 27.50.
Sale de la Sabana a las seis y media a. m.

VIERNES. — Vía Guanacaste, avión Trimotor de doce pasajeros: Puntarenas ₡ 20.00. Cañas ₡ 30.00. Liberia ₡ 32.50. Sardinal ₡ 32.50. Tempisque ₡ 32.50. Santa Cruz ₡ 32.50.
Sale de la Sabana a las seis y media a. m.

SABADO. — Puntarenas ₡ 20.00. Nicoya ₡ 30.00.
Sale de la Sabana a las seis a. m. en punto.

SABADO. — San Ramón ₡ 10.00. Villa Quesada ₡ 25.00.
Sale de la Sabana a las ocho y media a. m.

DOMINGO. — San Isidro ₡ 25.00. Sale de la Sabana a las seis y media a. m.

DOMINGO. — Puntarenas ₡ 20.00. Las Juntas de Abangares ₡ 27.50. Sale de la Sabana a las ocho y media a. m.

(Viajes expresos a opción del interesado. Consulte precios)

Oficina frente a "La Alhambra, calle 2 av. F. G. Número 2.

Teléfonos: en la Oficina 3596 Hangares 3592 Fuera de horas de oficina 3599

RAPIDO - SEGURO - ECONOMICO

SE NECESITA
acabar con moscas, mosquitos, pulgas, cucarachas, alepates, etc., teniendo en la casa el
Matainsectos MacNes
V. A. Dominguez
Pasaje Chacón — Tel. 2502

Favorecido con el reloj de oro del Oratorio Festivo

En combinación con el sorteo de la Lotería del Asilo Chapuí, del domingo pasado se efectuó la rifa del magnífico relop de oro, montado en rubíes, valorado en 500 colones, de cuerda automática, el que correspondía al número igual al del premio mayor del referido sorteo.

El número se vendió al precio de ₡ 0.25 y resultó favorecido el número 1,754, vendido por doña Angela de Lépiz, a don Aurelio Soto, a quien se le entregó ya la prenda.

Este valioso reloj fue donado a beneficio del Oratorio Festivo por la estimable dama doña Mercedes Zeledón v. de Venegas.

DUELOS BLANCOS

María Cecilia Valerín, de 1 año, 3 meses y 23 días, vecina del Hospital, falleció a las 9 y 45 horas del 8 de los corrientes.

Roberto Ramiro Pincay, de 1 año, 1 mes y 13 días, vecino de Mata Redonda, hijo de Ruperto Pincay Salazar y Edelmira Morales Marín, falleció a las 2 horas del 8 de los corrientes.

Yolanda Acuña, de 5 meses, vecino de Catedral, hija de Miguel Angel Acuña Quirós y Belarmina Guzmán Castillo, falleció a las 19 horas del 7 de los corrientes.

Myriam Carmen Lizano Mesén, de 1 año, 3 meses y 9 días, vecina del Hospital, hija de Manuel Lizano Cerdas y Clemencia Mesén, falleció a las 10 y 20 horas del 7 de los corrientes.

Gilberto Otoniel Solano, de 2 años, 6 meses y 23 días, vecino de Hatillo, hijo de Juan Solano y Herminia Torres, falleció a las 17 horas del 7 de los corrientes.

Dora Argentina Montoya, de 1 año, 11 meses y 1 día, vecina de Catedral, falleció a las 8 y 10 horas del 7 de los corrientes.

Hliga Bogle, de 6 años, 20 días, vecina del Hospital, hija de Abrie Bogle Eliet y Juana Morales Acuña, falleció a las 13 y 40 horas del 7 de los corrientes.

Jesús Carlos Enrique Coto Castillo, de 2 años, 5 meses, vecino del Carmen, hijo de Pedro Coto Ramírez y Erlinda Castillo Coto, falleció a las 3 horas del 7 de los corriente.

Rodolfo Francisco Suárez, de 1 año, 1 mes y 25 días, vecino de la Merced, hijo de José Suárez Alvarez y Perfecta Camacho Chaves, falleció a las 19 horas del 16 de los corrientes.

Rafael Angel Castro Fuentes, de 3 años, 9 meses, vecino de San Sebastián, hijo de Jenaro Castro y Evangelina Fuentes, falleció a las 14 horas del 6 de los corrientes.

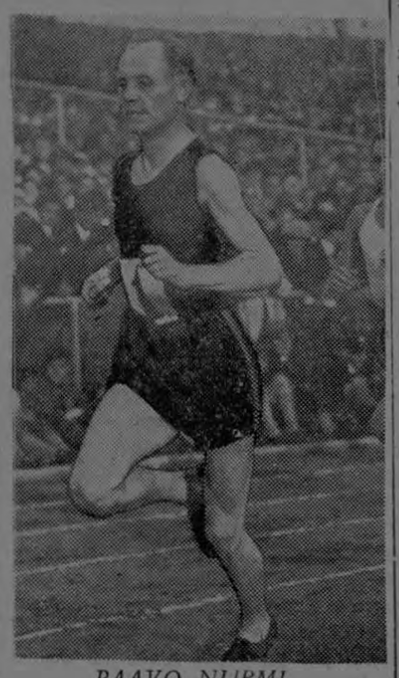

PAAVO NURMI

Campeón mundial pedestre, finlandés, que está proyectando un número de demostraciones en Rusia para el verano y que acaba de recibir de la liga de deportes de Alemania la invitación para tomar parte en la olimpiada de Berlín a condición de que participe también en varias carreras.

LA CORONA REAL DE INGLATERRA

La más preciosa del mundo. Tiene 5 rubíes, 11 esmeraldas, 17 zafiros, 277 perlas y 2783 diamantes. Y será hecha aún más preciosa en el aniversario del reinado del rey Jorge, pues Australia y Canadá enviarán oro, Africa del Sur diamantes, Nueva Zelandia platino, las Indias esmeraldas y zafiros, y Burma rubíes para ulterior adorno de la corona.

Hoy ha iniciado sus labores docentes la Escuela del Barrio Keith

San José, abril 9 de 1935.

Señor Director de
LA PRENSA LIBRE.
Presente.

Abuso de la hospitalidad que su vespertino siempre ha ofrecido tratándose de asuntos educacionales, para que sea servido hacer saber que desde hoy ha comenzado sus labores escolares la nueva escuela establecida en el Barrio Keith, o sea la "Escuela Colón", y que por cinsiguiente los padres de familia deben enviar sus niños sin pérdida de tiempo.

Las lecciones dan principio a las 7½ a. m. y a las 12½ p. m. Igualmente deben tomar nota esos padres de familia, que esta escuela no impondrá ningún uniforme, pero exigirá, como es natural mucha higiene personal, y cumplimiento en sus deberes sobre todo tratándose de aquellos alumnos que la Junta de Educación deba de ayudar, comprobada su extrema pobreza.

Agradezco altamente a usted la inserción de estas líneas y me suscribo su atento servidor,

Isaac González M.,
Director "Escuela Colón".

Confesó su participación en la estafa de los giros de maestros

El otro comprometido en el asunto de la estafa que se cometió en daño del señor Bonilla por medio de giros de maestros, vendiéndose autorizaciones falsas para retirar dichos valores, confesó ayer ante el Alcalde de lo Penal, su participación en el delito que se persigue.

Este proceso está adelantado pues se tiene también el nombre de la imprenta que hizo el sello del Ministerio de Educación que sirvió para falsificar tales órdenes de giros de maestros.

Hoy fue llamado a declarar el propietario de la imprenta en cuestión a fin de saber por qué fabricó ese sello sin autorización fiscal.

NO SUFRA!!
Use el producto
PIORROL
para la enfermedad de las encías
PIDALO EN LAS BOTICAS - Es bueno - es útil - es barato
Preparado: FARMACIA ESPAÑA
Cartago - De LUCAS MORUA A., Farmacéutico

NOTORIA ALZA DE PRECIO OBTUVO EL DULCE EN LA FERIA DE AYER EN ALAJUELA

Tuvo lugar ayer en la ciudad de Alajuela la acostumbrada feria semanal del dulce a la cual acudieron de Grecia, San Pedro de Poás. Sabanilla y otras zonas de producción cerca de 50.000 atados de dulce de diversas calidades.

Los precios en esta feria subieron en forma notoria, lo que se atribuye a la escasez de artículo, ya que la demanda superó a la oferta en esta feria.

El griego se vendió desde ₡ 54 hasta ₡ 62 el ciento de atados y el pedreño desde ₡ 32 hasta 45 el ciento de atados.

La escasez de dulce en las últimas ferias se atribuye a que se elabora en casi todos los trapiches panela para entregar a la Fábrica Nacional de Licores, invirtiéndose en tal tarea gran cantidad de caña.

Imprenta BORRASE HNOS.

YA PUEDE TRABAJAR SUS FINCAS DE CAFE

Guaitil de Acosta. "Hace muchos años que padecí de los riñones terriblemente. Me ví tan atormentado de los dolores en la espalda y las articulaciones que me ví forzado a abandonar los trabajos en mis fincas de café. Mi vida se hizo un verdadero suplicio; los dolores en el conducto urinario y en la vejiga eran atroces. Aconsejado a tomar la Anticalculina Ebrey, al beber el primer vaso de agua en el cual eché media cucharadita de Anticalculina Ebrey, reconocí que ésta era la medicina que por tanto tiempo he buscado. Tal fue el alivio obtenido que al poco tiempo cesaron los dolores y las irritaciones, pude hacer aguas sin dificutad y hoy me siento más sano y fuerte que nunca."

Anticalculina EBREY

Anticalculina Ebrey no contiene drogas, sino únicamente extractos medicinales. Anticalculina Ebrey, el gran remedio para el hígado, riñones y vejiga, devuelve la salud, dando vitalidad normalmente. No espere. Empiece a tomarla hoy mismo. Un frasco le resulta sumamente económico, porque solamente necesita tomar media cucharadita en un vaso de agua, dos o tres veces al día, antes de las comidas. Es muy agradable al paladar. Recorte esto como un recordatorio para comprar la Anticalculina Ebrey en cualquier farmacia de esta ciudad.

Alivian como con la mano

El Presbítero Rojas fue miembro de la Sociedad Costarricense de Seguros de Vida

Presbítero don Antonio María Rojas
Cura de la Parroquia de Cartago, fallecido el 4 de los corrientes.

Entre los últimos fallecimientos de miembros de la Sociedad Costarricense de Seguros de Vida, cuyos documentos se encuentran ya en poder de la Tesorería, para ponerse al cobro en su oportunidad, se encuentran los correspondientes al muy estimado y querido señor Cura de la Parroquia de Cartago, Presbítero don Antonio María Rojas García, de cuya muerte dimos cuenta en su oportunidad.

El Presbítero Rojas, no solamente fue socio entusiasta de esta mutualidad, sino que la recomendaba a sus fieles y hora de la muerte con la cual se evitan amigos como una economía para la las angustias y penas de la pobreza en las horas de dolor.

En las listas de socios, aparecen siete miembros de su familia; él ingresó el 7 de abril de 1908 a la edad de 34 años, cotizando con 2 colones y siendo dueño de la póliza Número 1377, cuyo producto endosó a su hermana, la señorita Antonia Rojas García, a quien se hizo el adelanto de 500 colones a que tiene derecho previo el cobro de las cotizaciones correspondientes.

EL CAPITAN ODIA AL MAR, película interpretada por 10 estrellas que se estrena mañana en el Variedades

¿Hay algo más absurdo que la humanidad? No. Ya lo vimos en "Gran Hotel" y lo volvemos a ver en "El Capitán Odia al Mar'. No hay nada más absurdo, más salido de la lógica, que los caracteres humanos, cuando estos se reunen para convivir juntos. Las lágrimas se entremezclan con las risas. Los dolores con las alegrías. El mundo es un desenfreno de deseos truncos, de esperanzas defraudadas, de sacrificios inútiles, de amores rotos. Por eso, porque conocía al mundo ya que en el barco todos hacían la vida íntima, "El Capitán Odia al Mar". Se trata bajo este sugestivo título, de una producción de gran mérito de la Colombia, que ha podido realizar en esta obra uno de esos esfuerzos admirables que caracterizan a la casa: ha reunido a 10 estrellas de primerísima magnitud, dando un soberbio espectáculo que tiene los tintes de una verdad sacad de las mismas carnes y de la misma sangre de la humanidad.

"El Capitán Odia al Mar", se estrena mañana jueves, en el Variedades.

Este documento es propiedad de la Biblioteca Nacional "Miguel Obregón Lizano" del Sistema Nacional de Bibliotecas del Ministerio de Cultura y Juventud, Costa Rica.

Mañana Jueves 11 de ABRIL FERIADO

EL CAPITAN ODIA EL MAR

Estreno Magno Columbia con 10 Estrellas

Teatros VARIEDADES América - Moderno - Adela

PROXIMO DOMINGO! LA GLORIFICACION DEL HEROISMO!

TRES LANCEROS DE BENGALA

con GARY COOPER, FRANCHOT TONE y RICHARD CROMWELL

RAVENTOS

HOY MIERCOLES 10 DE ABRIL - (Aprobado por la Censura)

A las 7 y a las 8.30 p. m. ¡LA MARAVILLA DEL AÑO 1935!

El supremo espectáculo del genio **CECIL B. DE MILLE:**

CLEOPATRA

El idilio que cambió el rumbo de dos imperios! — Magnífica interpretación de

CLAUDETTE COLBERT, HENRY WILCOXON, WARREN WILLIAMS y 8.000 extras

Exito clamoroso! ENTRADA 50 CENTIMOS

Mañana Jueves de Moda, 4 Extraordinarias Funciones!

A las 2.30 p. m. Carlos Gardel en EL TANGO EN BROADWAY En Español

A las 4 p. m. La grandiosa obra: CLEOPATRA por Claudette Colbert

Tanda a las 7 p. m. La perfecta y admirable película EN ESPAÑOL: TRES AMORES con José Crespo, Anita Campillo y Mona Maris - Entrada 50 Cts

A las 8.30 p. m.

INTENSO SUPER ESTRENO "UNIVERSAL"

¡EL DOLOR DE LA JUVENTUD LUCHANDO CONTRA LA ADVERSIDAD!

MAS QUE UNA PELICULA, ¡UNA GRAN EXPERIENCIA!!

La estrella de «Parece que fue ayer»

Margaret SULLAVAN

con el admirable galán

DOUGLAS MONTGOMERY

en la conmovedora película:

¿Y AHORA QUE?

Para los hombres que han sentido la angustia de pensarse derrotados... esta película en donde se glorifica el coraje de las esposas, SERVIRA DE ESTIMULO PARA ENFRENTARSE CON VALOR ANTE LAS VICISITUDES DE LA VIDA! — Una obra trascendental y conmovedora!

NO HAY EQUILIBRIO POSIBLE...

Viene de la página PRIMERA

era campo propicio para sus atinadas observaciones. Al efecto, don Víctor nos dijo:

—Desde luego me sumo al aplauso de don Anastasio Herrero, dado en favor de los bancos por la actitud asumida por estos en relación con el cambio. Si es cierto, como parece ser, que ellos, los bancos, han fijado un tipo máximo de compra del quinientos, quiere decir que evitarán la desmedida alza del tipo al menos en un buen porcentaje. Merecen los señores banqueros ese elogio pues con ello ponen dique a las especulaciones y en cierto modo garantizan al comercio su estabilidad. Desde luego mi elogio va en favor de la actitud. Pero no así en cuanto al tipo de cambio escogido. Me parece que el 500 es demasiado fuerte para nosotros. Con un cambio del quinientos no habrá equilibrio entre lo que ganan los trabajadores y empleados y el precio de las mercaderías y de la vida en general. Yo creo que el cambio lógico, el que en realidad corresponde al movimiento de nuestra economía, es uno no mayor del cuatrocientos cincuenta. No creo que podamos tampoco llegar hasta conseguir el cambio del 425 que era el previsto por la ley Pero el camibo del cuatro cincuenta es el justo. De este modo ganan los agricultores y ganan también los comerciantes, y sobre todo gana el pueblo que no ve alterado el precio de la vida de una manera tan desproporcionada. Pero en fin, ya que hemos llegado a aceptar este tipo de cambio, la actitud de los Bancos es buena. Pero no debe de quedar sola. Es que además de esa actitud, el trabajador debe de recibir mayor sueldo y el empleado debe decorrer la misma suerte. Solamente haciendo este reajuste podemos aceptar el tipo de cambio de que se habla. De todos modos, repito que felicito a los banqueros y ojalá que la medida sea buena y tenga sobre todas las cosas imitadores. Eso es lo patriótico y lo que tiene asomo de justicia.

Aprovechando nuestro conversación con don Víctor, le preguntamos su parecer acerca de las reformas que se están llevando a cabo en el ramo judicial y a las cuales viene refiriéndose la prensa en los últimos días. He aquí el pensamiento de don Víctor:

—Esa reforma de que se habla no solamente se esperaba sino que es indispensable. Nuestros magistrados son buenos y nuestros jueces también, pero las leyes que los rigen contienen todavía una serie de dificultades que entorpecen de un modo absoluto el que la justicia no solamente esté bien administrada ,sino que sea pronta. El ser pronta es una de las mejores virtudes que puede tener. Pero nuestras leyes han acogido en sus procedimientos una series de detalles que no conducen sino a la retardación de la justicia. Incidentes, recursos y demás obstrucciones no han servido sino para evitar la buena justicia Yo no digo que no se tomen ,en cuenta los incidentes que los abogados presenten. Muchos de ellos pueden ser de fondo y no de mera forma. Pero que no entorpezcan el juicio. Y para lograrlo, el juez o el magistrado puede tomar en cuenta esos incidentes al dictar su sentencia, pero no debe de tomarlos en cuenta para retarar la administración de la justicia que es lo que la ley y el público piden. Creo, pues, que hay mucha tela que cortar. La misma sala de casación no es sino un lujo. En otros países existe o ha existido por mera tradición. Pero no es indispensable. Lo que es indispensable es lo otro, que se expedite la administración de justicia y se supriman todos los detalles que no son sino tropiezos para los que piden la sentencia de los jueces. También digo que puede esperarse mucho de la labor de los señores magistrados que tienen a su cargo estas reformas.

Hasta aquí las importantes declaraciones de don Víctor, acerca de dos importantes temas de hoy.

Es posible que sea devuelta...

Viene de la página PRIMERA

mismo tiempo que establecer procedimientos conminatorios para los impuestos atrasados.

La Comisión de Legislación del Congreso creyó conveniente reconsiderar el dictamen rendido sobre ese proyecto y, al efecto, el final del párrafo segundo del artículo 3o., desde donde dice "capitulaciones matrimoniales", se leerá así: "Las Municipalidades enviarán trimestralmente a la Tributación Directa nómina de las personas que adeudan impuestos, y esta oficina no tramitará ningún documento sin que tales impuestos hayan sido cubiertos. Se exceptúa de la obligación de enviar la nómina de deudores, a la Municipalidad de San José, la que mantendrá a sus expensas en las oficinas de la Tributación un empleado encargado de informar del estado de cuenta de las personas q' aparezcan como otorgantes de los documentos que se presenten".

La reforma a la ley de hacienda municipal fue votada en la forma que decimos y el texto de decreto, como antes hemos apuntado, ha sido enviado ya al Poder Ejecutivo para que sea refrendado. Pero, como nosotros considerábamos que tal forma de decreto no responde exactamentes al proyecto del Ejecutivo en cuanto a la conminación de los deudores morosos del Municipio, esta mañana logramos entrevistarnos con el señor Ministro del Ramo, Ingeniero don Santos León Herrera, a quien consultamos sobre el particular. Amablemente, contestando a nuestras preguntas en ese sentido, don Santos nos decía más o menos lo siguiente:

—Estimo que la forma en que el Congreso ha dejado aprobada esa reforma, desnaturaliza el proyecto iniciado del Ejecutivo, a pesar de la buena voluntad con que los señores diputados estudiaron y votaron este asunto. Creo que en la forma inicial en que se había concebido ese proyecto no habría necesidad de crear el maquinismo que establece el Congreso, sino que todo se limitaba a que ningún notario pudiera otorgar escritura sobre propiedades inmuebles si las partes interesadas en la negocia- solvencia al día, y, desde luego, que en el Registro de la Propiedad no se diese el pase respectivo a tales documentos si el notario no da fe de que los referidos impuestos municipales que pesan sobre la propiedad objeto de la transacción, se hallan debidamente cubiertos. El procedimiento, estimo, que habría sido más rápido y quizá más seguro que el del control por parte de la Tributación Territorial que viene cuando ya la escritura está hecha y que posiblemente determine retrasos en la tramitación de las escrituras. Es muy lógico pensar que, con la ley concebida en su forma inicial, todo aquel que necesitara hacer cualquier transacción sobre sus propiedades inmuebles, antes que todo, se habría preocupado por llenar el requisito de obtener una constancia por la cual se determinara que sus impuestos municipales están al día, ya que no encontraría ningún notario que le hiciera el procedimiento notarial sin haber llenado tal requisito. Me parece que tal forma, determinaba una eficaz conminatoria para solucionar ese serio problema de los deudores municipales. Por todo ello, estimo que el proyecto inicial ha sido desnaturalizado, aun cuando, como les repito, la intención de los señores representantes de la Cámara ha sido de buena cooperación con el Ejecutivo en este sentido.

Tales han sido, reproducidas según nuestra memoria, las observaciones que al respecto nos hiciera don Santos. Sin embargo, a pesar de que el señor Ministro no nos esbozó ninguna idea de veto sobre la referida ley, ni nosotros conocemos el criterio que sobre el particular pudia haberse formado el señor Presidente de la República, sí creemos deducir que es muy posible que tal forma de decreto del Legislativo sea devuelta con modificaciones por parte del Ejecutivo, dentro del término hábil.

HORROROSO CRIMEN EN..

Viene de la página PRIMERA

có ferozmente co él a su adversario, produciéndole heridas profundas en el estómago y los brazos, que provocaron su muerte, acaecida en horas de la mañana de ayer en su casa de habitación.

La mujer que diera origen para este horrorso crimen, fue de las primeras en llegar al lugar del suceso, era novia de José y se puede imaginar el lector las trágicas escenas que allí ocurrieron.

El matador huyó y se cree que haya cruzado la frontera con Nicaragua, rumbo a su país nativo.

HOY SE ENTREVISTO CON EL...

(Viene de la pág. PRIMERA)

lución del Colegio de Abogados fuese revocada, ellos tendrían que ir a primer año y que por lo tanto, lo que se decida definitivamente sobre el particular debe resolverse dentro del término más corto, a fin de no sufrir perjuicio en sus estudios.

Más tarde, los mismos estudiantes nos informaron que una comisión de ellos había visitado en su despacho al señor Presidente de la República, a quien enteraron de sus propósitos y de su movimiento. Nos refieren dichos jóvenes que el señor Presidente les prometió interesarse cuanto antes por que dicho problema quedara resuelto. O sea, que pedirá a la Junta Directiva de la Facultad de Derecho convoque a una nueva asamblea del Colegio de Abogados para tomar la última decisión sobre el prticular.

El principal argumento de estos estudiantes en cuanto a sus gestiones, consiste, como ya lo hemos dicho en otras ocasiones, en que ellos sostienen que, mientras el artículo 76 del Reglamento de la Escuela no esté derogado, las restricciones en la matrícula acordadas no tienen efecto, ya que aquel artículo establece que todas las reformas al reglamento tienen que ser objeto de dos votaciones en dos distintos períodos. Sobre la ilegalidad de tal disposición basan ellos su disconformidad con lo resuelto, aun cuando el Presidente del Colegio, Licenciado don Manuel Francisco Jiménez Ortiz, en reportaje publicado hoy, se mantiene en que, desde el año 27, se abandonó el procedimiento de someter las reformas a la aprobación de dos directivas. Los estudiantes que nos visitaron sostienen que, según lo que se enseña en la Escuela de Derecho, ni la costumbre ni el uso hacen Ley.

UN PANADERO SUFRIO SERIO ACCIDENTE

Ayer tarde, en el camino de esta capital a Tibás, se registró un serio accidente del cual fue víctima un vendedor ambulante de pan, quien cayó de una bestia en la que en barriles llevaba el pan, lesionándose la columna vertebral.

El herido, de apellido Ramírez, fue internado en el Hospital San Juan de Dios a fin de someterlo a delicadas curaciones.

La fractura que presenta Ramírez se la produjo al caer sobre un tronco que se encontraba en el camino, en donde la bestia tropezó lanzándolo al suelo.

MIERCOLES 10 DE ABRIL — (Aprobado por la Censura)

VARIEDADES

A las 7 y a las 8.30— Tres nombres que no necesitan elogio! Los tres nombres máximos! **Joan Crawford, Clark Gable y Robert Montgomery** en:

CUANDO EL DIABLO ASOMA

LA MEJOR PELICULA DEL AÑO! — ENTRADA 50 CENTIMOS

AMERICA

A las 7 — CAROLE LOMBARD, en el idilio de amor! LA NOVIA ALEGRE ENTRADA 25 CENTIMOS

A las 8.30-Robert Young y Betty Furness en la glorificación del fútbol: CUATRO ASES ENTRADA 50 Cts.

MODERNO

A las 7 y a las 8.30 — La deliciosa comedia de LESLIE HOWARD:

La Señora no se Opone

ENTRADA . . . . . 25 Cts.

ADELA

A las 7 — CAROLE LOMBARD en:

El Angel del Arroyo

ENTRADA . . . . . 25 Cts.

Aerovías Nacionales

EMPRESA ROMAN MACAYA

ITINERARIO

DOMINGOS

Aeropuertos	Sale
San José	6.20
Puntarenas	6.50
Liberia	7.40
Sardinal	8.05
Tempisque	8.20
Santa Cruz	8.40
Puntarenas	9.35
San José	10.15 llega

LUNES

San José	6.20
Puntarenas	6.50
Juntas	7.15
Cañas	7.35
Juntas	7.55
Puntarenas	8.25
San Ramón	8.40
San José	9.10 llega

MARTES

San José	6.20
Puntarenas	6.50
Juntas	7.15
Santa Cruz	7.45
Filadelfia	8.05
Tempisque	8.15
Liberia	8.35
Juntas	9.10
Puntarenas	9.40
San José	10.20 llega

MIERCOLES

Aeropuertos	Sale
San José	6.20
Limón	7.20
Sixaola	8.00
Limón	8.40
San José	9.35 llega

JUEVES

San José	6.20
Puntarenas	6.50
Liberia	7.35
Ahogados	7.55
Tempisque	8.15
Santa Cruz	8.35
Nicoya	8.55
Puntarenas	9.40
San José	10.20 llega

SABADOS

San José	6.20
Puntarenas	6.50
Santa Cruz	7.30
Tempisque	7.50
Liberia	8.10
Puntarenas	8.50
San José	9.25 llega

SABADOS

San José	6.20
Limón (Tan pronto como esté listo el correo)	

Para más informes diríjase a nuestra oficina situada contiguo al Almacén Koberg.

Teléfonos: Oficina 4021 - Hangares 4023 - Apartado No. 793

Fuera de horas de oficina llame al Teléfono No. 3512

Imprenta BORRASE HERMANOS

Central Dry Cleaning

Contiguo a la Fotografía Hernández - Teléfono 3780

El único en el país especializado en el arreglo de toda clase de vestidos de señora

Garantía absoluta de que no encogen, no destiñen ni quedan con brillo

Limpieza y Aplanchado por presión a Vapor

Claudio Calvo Brenes, Propietario

Este documento es propiedad de la Biblioteca Nacional "Miguel Obregón Lizano" del Sistema Nacional de Bibliotecas del Ministerio de Cultura y Juventud, Costa Rica.